

MORBERG

med

STORMATSBYN

LILLMATSBYN

JERIKO

ÖSTERBO

Av Kjell Vadfors

Innehållsförteckning

Förord	3	<u>Stormatsbyn</u>	54
Kortfattad historik	4	Olof Pers	55
<u>Släkttabeller</u>		Per Görs	56
Mats Hans – Göstas	10	Anders Pers	57
Göstas – Erik Lars	12	Karl Johan Janssons	58
Fixen	14	Falk	60
Fix Jan Jans	15	Per Erik Perssons	60
Granlings	16	<u>Lillmatsbyn</u>	61
Herman Anderssons	17	Brussläkten	62
Fix Jan Erik Erssons	18	Olaussons	63
Fallet	19	Sandström – Sundin	63
Erik Nils	21	Sandbergs	64
Hindriks	22	Nämdemans	66
Skräddarns	25	Tillfälligt boende	67
Daniels	26	<u>Jeriko</u>	69
Skommarns	28	Anders Matts	70
Getings	28	<u>Jerikomosseen</u>	71
Johan Mattssons	30	<u>Österbo</u>	72
Göran Philipssons	31	Sammanfattning av	
Hindrik Bengtssons	32	släkttabeller	
Gruvbergs Johans	33	Stormatsbyn-Lillmatsbyn	73
Erik Jans	34	Generalstabens karta	76
Per Jans	35	Topografiska kartan	77
Göran Görs – Dahlgrens	36		
Anders Jans	36		
Lars Jans	37		
Per Mats –Jutens	38		
Lars Göranssons	40		
Lars Ers	40		
Magnus Janssons	41		
Lindkvist	41		
Dalins	42		
Jan Petter Pers	43		
Jakobssons	44		
Tillfälligt boende	44		
Sammanfattning av			
läkttabeller	48		

Förord.

Under arbetet med byarna runt Råmen visade det sig att det släktmässigt fanns nära förbindelser mellan dessa byar och Morberg. Det kan därför anses vara befogat att närmare gå in på byns historia, särskilt som byn delvis synes vara utbyggd från Råmenområdet.

I redogörelsen har jag även tagit med Stormatsbyn och Lillmatsbyn i väster och Jeriko i öster eftersom nämnda byar har nära anknytning till Morberget. Historiken sträcker sig från mitten av 1600-talet, då den första bebyggelsen uppstod, fram till senare delen av 1900-talet.

I en kort historik redogörs för några släkter i Morberget och Stormatsbyn, vilka under lång tid har varit bosatta i respektive byar. Denna redogörelse är endast schematisk och visar inte detaljerat varje släktled, utan är avsedd att visa anknytningen till senare tider. Historiken följs av ett utförligare släkteregister. I en sammanfattning av dessa vissas hur några familjer har anor som kan ledas tillbaka till de första nybyggarna i området.

Jag har även tagit med en kortfattad redogörelse över befolkningsutvecklingen i respektive byar. Av denna framgår att folkmängden nådde ett maximum omkring år 1900 då man kan redovisa ett 50-tal hushåll vilket kan anses motsvara omkring 250 personer. Här avses då den sammanlagda folkmängden i Morberg, Stormatsbyn- Lillmatsbyn, Jeriko och Österbo.

Arbetet har varit förenat med vissa svårigheter på grund av den starka anknytningen till grannsocknarna Stora Tuna och Norrbärke. Både Morberg och Stormatsbyn – Lillmatsbyn ligger mycket nära gränsen till Norrbärke, vilket har inneburit täta förflyttningar mellan respektive socknar. Detta har medfört att det många gånger har varit svårt att i detalj följa släktleden. Till skillnad från Grangärde är kyrkoböckerna i nämnda sockar inte lika detaljerade, åtminstone vad gäller äldre tider.

Källor:

Kyrkoarkiven i Grangärde, Norrbärke, Silvberg och Stora Tuna.

Födelse- och dopböcker

Lysnings- och vigselböcker

Död- och begravningsböcker

Domböckerna för Stora Tuna,

Skattelängder och mantalslängder, Stora Tuna

Stora Tuna Minnesdöme av prosten Sahlstedt

CD-romskivbor utgivna av Sveriges släktforskarförbund:

Sveriges befolkning 1880, 1900, 1970, 1980 och 1990.

Sveriges dödbok 1901 – 2009.

Grangärde i maj 2016

Kjell Vadfors

Kortfattad historik. Morberg.

Morberg ligger omkring två kilometer söder om sjön Råmen i ett höglänt och bergigt område, där höjdläget sträcker sig från 295 meter till 360 meter över havet. Den högsta punkten ligger i Lillmatsbyn, Hela området tillhörde under lång tid Stora Tuna och fördes först vid Laga Skiftet 1866 till Grangärde. I kyrkligt hänseende tillhörde det dock Grangärde socken, detta på grund av det större avståndet till Stora Tuna kyrka.

Prosten Sahlstedt omnämner Morberget i sin bok ”Stora Tuna Minnesdöme, utgiven 1743, och jag återger här hans beskrivning av Morberget: *Här ofvan före och lengst up i i Hedsjö-fierdingen får man igen ett af the til Grängierdet beläget ock till en del lydande Bylag Morberget, som tillika med andra the gamlas Ma Mar, som är förvänt till Mor, Moras och Myra; och betecknar så ett wattuställe, af sand botn, thet ock heter Tresk, som ock thy tillhörig Trä-wext, särdeles af gran, som ock Mor eller Mohr kallad varder. Theraf Boskapens Hvilo-platser wid lötgånger, i sådana Trä-skogs lundar pläga wara inrettade; the theraf Stånd Morar nemnas pläga. Belägenheten af thetta Morberget på bergshöjden och bredevid Myr-tresk, som nedan före till löper, gör thenna namns tydelsen mera än ofelbar.* Texten ovan kan förefalla något svårläst, men jag har bemödat mig om att återge originaltexten i Sahlstedts bok.

Den förste nybyggaren i Morberget förefaller ha varit **Mats Hansson**, född 1584 i Alsäck, Stora Tuna. På 1630-talet avyttrade han hemmanet där och flyttade till Ulfshyttan, där han blev kvar till omkring år 1663 då han slutligen slog sig ner i Morberget. Enligt uppgift skall området vid Morberget ursprungligen ha tillhört Hindrik Eriksson i Floda by och sedan genom arv kommit i mågens ”Rämugubben” Olof Mattssons ägo. Det borde därför finnas någon form av släktskap mellan den ovan nämnde Mats Hansson och Olof Mattssons hustru Sara Hindriksdotter, även om jag inte lyckats finna någon anknytning. Mats Hanssons hustru hette **Malin Eriksdotter**, född 1593 i Tälnbäcken i norr om Amsberg i Stora Tuna, och det kan givetvis även vara hon som på något sätt tillhör Flodasläkten.

Tun Mats Hansson måg **Hans Persson**, född 1622 i Hesse, Stora Tuna, synes ha tagit över sin svärfaders hemman i Morberg. Hustrun hette **Karin Mattsdotter**, född 1634 i Alsäck. De fick i sin tur sonen **Gösta Hansson**, född 1654 i Hesse och gift med **Karin Eriksdotter**, född 1658 i Svarthyttan, Norrbärke. Hon var dotter till den förste nybyggaren i Svarthyttan, Erik Halvarsson, vilken var utkommen från Persbo. Makarna gav upphov till den så kallade Göstassläkten, vilken sedan blev kvar i Morberg under många generationer ända in på 1900-talet.

Ytterligare en son till den ovan nämnde Hans Persson, nämligen **Olof Hansson**, född 1662 i Hesse, blev bosatt i Morberg. Hans hustru hette **Malin Eriksdotter**, född 1650 i Svarthyttan och syster till Karin Eriksdotter ovan. Deras son **Mats Olofsson Fix**, född 1686 i Svarthyttan, gifte sig med **Sara Andersdotter**, född 1681 i Digervåla. De har gett upphov till gårdsnamnet ”Fixens” i Morberg. En släktgren kom även till Krabbsjön, och därför finns det också ett ”Fixems” i sistnämnda by. Tilläggas kan att ”Fix” är ett gammalt soldatnamn. Släkten kom att bli vitt förgrenad och leder bl.a. fram till släkten Granling i Morberg.

En vid namn **Anders Mattsson**, född 1630 i Ulfshyttan, var sannolikt son till den ovan nämnde Mats Hansson, och blev även han nybyggare i Morberg. Han var gift med **Karin Andersdotter**, född 1635 i Starbo, Norrbärke. Anders Mattsson var till yrket hammarsmed, troligen anställd vid smedjan i Rämshyttan. Han anklagades år 1664 för att olovligen ha anlagt ett nybygge, men fick tre år senare tillstånd att bli kvar på platsen. Sonen **Hindrik Andersson**, född 1665 i Morberg, tog över hemmanet efter fadern. Hans hustru hette **Karin Persdotter**, född 1666 i Gruvberget, Norrbärke. Även deras ättlingar kom att bli boende i Morberg ända in i vår tid.

Ytterligare en nedsättning skedde på 1660-talet då **Göran Philipsson**, född 1628 i Säter, slog sig ner i Morberg. Han var gift med **Sara Eriksdotter**, född 1645 i Räms Örnäs. Hon var dotter till bergsmannen Erik Olofsson, född 1615 i Rämshyttan, bror till "Rämskungen" Göran Olsson och son till "Rämshyttan" Olof Mattsson, född 1566 i Grangärde Kyrkby, gift med Sara Hindriksdotter, född cirka 1575 i Floda by. Det är här uppenbart att makarna slog sig ner på mark som tillhörde Räms Örnäs. Göran Philipsson avled redan 1672 och hans änka gifte om sig med **Olof Persson**, född 1639 i Bommarsbo, Norrbärke. Deras arvingar försvann dock tidigt från byn.

En svåger till Sara Eriksdotter vid namn **Johan Persson**, född omkring 1660 i Bråfall, Norrbärke, förefaller att ha blivit ägare av Göran Philipssons hemman. Han var gift med **Elisabet Eriksdotter**, född 1659 i Räms Örnäs. Makarna gav upphov till en vitt förgrenad släkt som under många generationer kom att bli bosatta i Morberg. Bland sentida ättlingar hör bl.a. Dahlins, Dahlgrens och Falk.

Stormatsbyn.

Byn ligger i nära anslutning till Morberg och på nordsidan av Stormatsberget, väster om Morberg. Stormatsbyn var under lång tid införd under Morberg i kyrkoböckerna. Det är först i husförhörslängden 1813 till 1823 som byn presenteras under egen rubrik. Det går dock att härleda Stormatsbyns historia längre tillbaka genom att analysera längderna från tidigare år och på så sätt följa släktleden fram till dem som är bosatta här på 1820-talet.

Den förste nybyggaren i Stormatsbyn var sannolikt **Mats Persson**, född 1638 i Grangärde Kyrkby. Han hade anknytning till Rämshyttan på så sätt att hans mor, Margareta Olofsdotter, var dotter till "Rämshyttan" Olof Mattsson i Rämshyttan. Margareta var gift med Grop Per Olofsson i Kyrkbyn, man kan härav dra slutsatsen att nybygget var anlagt på mark som tillhörde Olof Mattsson. Mats Perssons hustru hette **Margareta Göransdotter**, född 1644 i Stockholm där hon var dotter till Göran Marcusson. Familjen var till en början bosatt i Rämshyttan, där de troligen var de första nybyggarna. Redan efter några år, närmare bestämt omkring år 1675, gick flytten till den nya platsen. Det är sannolikt Mats Persson som gett upphov till bynamnet Stormatsbyn. Epitetet "Stor" kan betyda antingen att Mats Persson var storväxt, eller att han var en ansedd och betydande person.

Sonen **Göran Mattsson**, född 1669 i Rämshyttan tog över en del av faderns hemman. Hans hustru hette **Margareta Andersdotter**, född 1673 i Gruvberget, Norrbärke. Sonen **Göran Göransson**, född 1708 och gift med **Karin Ersdotter**, född 1711 i Långmyra, blev även de bosatta i Stormatsbyn. Så var även fallet med Göran Mattssons andre son, **Petter Göransson**, född 1711, gift med **Sara Andersdotter**, född 1719 i Rämshyttan och dotter till Anders Andersson och Karin Eriksdotter. Den sistnämndas farfar var "Rämskungen" Göran Olsson. Det går sedan att följa ättlingarna efter Petter Göransson och Sara Andersdotter under fem generationer ända fram till 1950-talet, då släkten försvann från Stormatsbyn.

Lillmatsbyn.

Byn ligger söder om Stormatsbyn och på södra sidan av det 360 meter höga Stormatsberget. På generalstabens karta från 1908 finns här 5 gårdar markerade. Lillmatsbyn är sannolikt en utbrytning från Stormatsbyn. Tyvärr omnämns inte Lillmatsbyn i kyrkoböckerna, utan alla boende inom området är noterade under Stormatsbyn. Inte heller i CD skivorna Sveriges befolkning 1970, 1980 och 1990, där även fastighetsnamnen redovisas, nämns Lillmatsbyn. Ej heller i Sveriges dödbok 1901 – 2009 finns Lillmatsbyn omnämnd. Det är därför svårt att med säkerhet redogöra över vilka som varit bosatta här. Jag har dock gjort ett försök att härleda de släkter som kan ha varit bosatta i Lillmatsbyn. På Stormatsberget strax söder om byn fanns det tidigare ett utsiktstorn varifrån man hade en vidsträckt utsikt över sjön Råmen.

En måg till den förste nybyggaren i Stormatsbyn Mats Persson, nämligen **Lars Andersson**, född 1679 i Brunsvik och gift med **Anna Mattsdotter**, född 1674 i Stormatsbyn, blev kvar i hembygden. Mycket talar för att de slog sig ner som nybyggare i det område som senare kom att kallas för Lillmatsbyn.

Mågen **Anders Larsson**, född 1704 i Hällsjön, gift med **Margareta Larsdotter**, född 1714 i Hällsjön. De fick i sin tur mågen **Mats Olofsson**, född 1736 i Krabbsjön, son till Fix Olof Mattsson, född 1710 i Morberg. Hustrun hette **Anna Anders-dotter**, född 1740 i Stormatsbyn. Familjen förefaller att ha tagit över torpet i Lillmatsbyn, och i så fall kan det vara denne Mats Olsson som gett upphov till bynamnet. Mats Olsson avled redan 1766 och hans änka **Anna Andersdotter** gifte om sig med **Petter Persson Brusk**, född 1738 i Norrbärke, vilken tog över hemmanet. Makarnas måg **Per Erik Persson**, född 1817 i Morberg och gift med **Maja Lisa Persdotter**, född 1814 i Stormatsbyn, tog över en del av hemmanet. De efterlämnade i sin tur tre generationer ättlingar bosatta i hembyn. Släkten fanns kvar här ända in i modern tid.

En son till Petter Persson Brusk och Anna Andersdotter vid namn **Petter Persson Brusk** d.y. född 1811 i Stormatsbyn, gifte sig med **Stina Andersdotter**, född 1814 i Stångmyrberget där hon var dotter till masmästaren Anders Jansson och Anna Olsdotter på gården Klippan, blev även han bosatt i hembyn. Makarna efterlämnade två generationer arvingar som blev bosatta i Stormatsbyn. På generalstabens karta från 1908 finns 5 gårdar markerade.

Jeriko.

Namnet dyker upp för första gången i den husförhörslängd som omfattar tiden 1841 – 1851. Detta hindrar dock inte att platsen kan ha varit bebyggd redan tidigare, men att de som då var bosatta här redovisas under Morberg. År 1841 står en Anders Mattson i Bråfall, Stora Tuna, som ägare av Jeriko med Anders Persson från Stora Tuna som arrendator. Denne flyttade dock till Norrbärke 1843. Samtidigt nämns Jerikomossen som då arrenderas av Anders Andersson, född 1820 i Morberg.

Österbo.

Byn låg i den sydligaste delen av nuvarande Rämshyttan, men redovisas i kyrkoböckerna under Morberget. Här fanns endast ett par gårdar.

Befolkningsutveckling.

Morbergsområdet hyste, vid sidan av Laxsjön, under lång tid den största folkmängden i hela Råmenområdet. I nedanstående redogörelse ingår den sammanlagda folkmängden i Morberg, Stormatsbyn- Lillmatsbyn och Jeriko. De angivna siffrorna är endast ungefärliga. Uppgifterna bygger på husförhörsländer och församlingsböcker.

1660	4 hushåll	20 personer.	1825	29 hushåll	145 personer
1700	13	65	1850	30	150
1725	17	85	1875	43	215
1750	20	100	1900	50	250
1775	23	115	1925	45	225
1800	24	120	1940	45	225

CD-skivan Sveriges befolkning 1970 ger följande befolkningssiffror:

Morberg: 17 hushåll och 33 personer.

Stormatsbyn: 4 hushåll och 8 personer

Jeriko: 1 hushåll och 2 personer

Utdrag ur domböckerna.

Morberget omnämns flera gånger i domböckerna från Stora Tuna och jag återger här nedan flera utdrag. Anno 1643 den 1/12. Hans Eriksson i Alsbäck presenterade ett brev av den 20/2 1641 under Mats Hanssons, Knut och Johan Perssöners i samma by bomärken, Johan Mattssons i Bro signete, lydandes hur Mats Hansson haver sålt Hans Ersson i samma by diverse åkerstycken och ängestegar och två delar i gårdstomten i Alsbäck för 422 daler kpmt. Kom nu inför Rätta Knut och Mats Knutssöner, Mats Hanssons syskonbarn, den ene i Årby och den andre i Kårby boende, och gjorde härpå klander, att somt av denna jord skall komma Matses systers, hustru Anna Hansdotters barn till, av vilka nu ett, nämligen Hans Mattsson, vilken systerdel Mats Hansson, för än Hans fick och haver haft inne med sig och aldrig är frånbytt hans syster. Därtill svarade Hans Ersson, att den del som Hans Mattsson och hans syskon tillkommer, haver han årligen gjort avrad utav sedan han fick den, förutan den han av oskylde löst haver, och Mats Hanssons och Hans Mattssons mormoder, hustru Margareta Andersdotter, medan de voro tillhopa, och Mats stor henne före, haver bortsatt. Anm. Jag har tagit med ovanstående domboksutdrag emedan det rör Mats Hansson, vilken sedermera blev den förste nybyggaren i Morberg.

Den 30/10 1651. Uppbjöds andra gången all Mats Hanssons i Ulfshyttan hustrus jordedel i Tälnbäcken och Utanhaga, som Johan Jönsson i Norr Amsberg av bemälte Mats Hansson för 169 dr kpmt köpt haver. Anno 1662 den 26/9. Mats Hansson vid Rämen berättades hafva byggt ett Torp dårsammastädes och förmenas kunna skattläggas, hvarom gode män skall rannsaka om dess beskaffenhet.

Anno 1664 den 12/10. Anders Mattsson vid Rämen hafver utan lov och lagligt tillstånd upptagit sig ett torp dårsammastädes, ty blev bemälte hans torp utdömt och han bötar 400 dr kpmt. Anno 1667 den 10/10. Anders Mattsson vid Rämen, en torpare som den 12 oktober 1664 är utdömd från sitt torp, fick nu efter träget anhållande lov af Landshövdingen, Nämnden och Fjärdingsmannens hörande att bliva kvar uti sitt nybygge i sin livstid.

Anno 1675 den 7/6. Uppbjöds första gången ett änge, Nohlsboda ängbet benämnt, som Hans Persson i Morberget den 7/6 1675 hafver sålt till Michel Michelsson i Forsbacka för 250 de kpmt. Och emedan detta änge berättas lyda till den åker Jöran Andersson i Kopparslagarhyttan sig tillhandlat hafver af Hans Persson, och icke utan skada kam skiljas därifrån, ty tillsattes nu Länsmannen och några gode män skola skatta all Hanses jord, både åker och äng, till nästa laga ting.

Anno 1679 den 5/7. Erik Hansson i Laksiön (Laxsjön) och hustru Karin Andersdotter, salig Anders Mattsson Hammsmeds änka i Morberget, tillstå ut i var sin obligation, Reinholdt Ryckert i Hedemora givne, Eriks den 17/12 1678 och hustru Karins den 24/6 nästlidne, vara skyldige, Eriks 36 skeppund tackjärn och 75 dr kpmt, och hustru Karin 5 skeppund stångjärn, varemot de pantsätter honom deras egendom.

Anno 1679 den 3/7. Uppbjöds första gången all Mats Hanssons i Morberget lösa och fasta egendom, som han den 22/9 1667 hafver pantsatt till Erik Olofsson i Morberget för 162 dr kpmt.

Anno 1682 den 11/10. Efterskrivne torp äro den 1 Juli sistlidne upprevade samt rålagde, hvilka ock nu begärde att de måtte skattläggas, nämligen:

Hans Perssons i Morberget, håller 2 spanmland 18 snesland 5t bandland förutan några rökningar. Rå är ock lagt på en kolbotten emellan Erik Olssons i Rämen ägor och Hans Perssons, samt mot Gränges rå.

Anders Mattssons änkas Torp vid Rämen, håller 6 spanmland och 10 snesland samt en stor rökning . Detta torp är anno 1664 den 12 oktober utdömt, men åter den 2 oktober 1667 Anders Mattsson af Landshövdingen förunnat där bo i sin livstid.

Anno 1686 den 25/10. Rannsaking om några torps skattläggning:

Morberget: Hustru Karins Torp, är för några år sedan skattlagt för 1/4 hemman, men bevisligen omöjligt kunna tåla den skatten, hafver 2/4 tunnland åker och 16 lass äng. Beräknas ingen högre skatt tåla än 1/8 mantal.

Morberget: Hans Persson, också tillförende skattlagd för 1/4 hemman, hafver 2 1/4 tunnland åker och 11 lass äng. Kan intet högre skatt tåla än 1/8 hemman.

Morberget: Johan Persson haver 8 1/4 spannland åker och 10 lass äng, är arvinge till Råmen, på vars mark det är byggt, och hafver tillförende i bemälte Råmen sin skatt, vad därav mer kan vara uppbrukat sedan det skattlades, tillbjuder sig Göran Olofsson vid Råmen och hans intressenter att taga högre skatt till. Alltdärföre kunde Johan Persson /som är salig Erik Olofssons måg/ ej särdeles skattläggas.

Erik Mattsson i Morberget,, är af samma beskaffenhet som ovannämnde Johan Persson, haver 3 spannland åker och 10 lass äng.

Johan Hennicksson ibidem, sammaledes af samma beskaffenhet, hafver 1 spannland åker och 7 lass äng. (Avser egentligen Råms Örnäs).

Olof Eriksson ibidem, desslikes, hafver 2 tunnland åker och 5 lass äng. (även i det här fallet avses egentligen Råms Örnäs).

Halvard Jonsson ibidem, är tillförende utdömd emedan han olagligen byggt på Råmnes ägor och mark.

Mats Persson ibidem, är utav samma beskaffenhet som de andra Råmens intressenterna, hafver 12 kappland åker och 10 lass äng. (Mats Persson bodde till en början i Råmshyttan men flyttade senare till Morberget).

Anno 1686 den 25/10. Mats Persson i Morberget har den 21 Oktober 1685 inför rätta beskyllt sin morbroder, Göran Olsson vid Råmen för tjuv, såsom han vid arvskiftet efter sina föräldrar undandragit en hop järn som intet skall komma till bytet, för vilken sak Mats till sistlidne vårting var stämder men absonerade sig, därför Jöran Olofsson nu har tilltalat honom. Träffades nu en överenskommelse emellan parterna.

Anno 1688 den 15/10. Efterskrivne hemman och torpare äro efter förre Lantmätaren Olof Schallroths angivande här på tinget den 26 Oktobris 1686 till Protocolls förde för sådan skatt och utlagor, som deras ägare intet har varit jämlik, så att de i det här fallet hava blivit förorsakade att söka Höga Överheten därom, varöver Högvälborne Herr Landshövdingens utgivne befallningar dem den 23 Augusti 1687 samt 11 Februari innevarande år utav befallningsmannen Välborne Israel Schrey, Nämndemännen Per Hansson i Solvarbo, Anders Nilsson i Måsseby, Jöran Andersson i Boberg samt revkarlen Jöran Eriksson i Solberga är rannsakat:

Skattläggning av Morberget:

Johan Hennicksson	4 spannland	9 snesland åker	6 spannland äng
Olof Eriksson	3		6
Mats Eriksson	-		7
Mats Persson	2		12
Erik Mattsson	3	19	6
Johan Persson	1	18	2
Halvard Jonsson	5	4	6

Summa 20 spannland 10 snesland åker, 45 spannland äng. Dessa komma med sin skatt under Råmen, der ifrån de är avgärdade. Här nedan redovisas även övriga hemman och torp under Råmen.

Storslätten:

Hustru Anna Michelsdotter,
salig Anders Erikssons samt
hennes barn 2 spannland 4 snesland åker 16 spannland äng
Jöran Olsson i Råmsbyn 13

Råmsbyn:

Jöran Olsson 7 25
Dito fäboddar Morberget 4

Rämshyttan:

Mats Eriksson 2 2 spannland äng
Jöran Olofsson 2 3 15 kappland
Dito smeden - 2 snesland
Johan Persson 2 4 2

Anno 1695 den 7/10. *Olof Hansson i Morberget haver låtit instämma Per Jöranssons arvingar i Lerbäcken om jordägor, men kom icke själv tillstädes.*

Anno 1699 den 19/5. *Hafver Mats Perssons änka, hustrun Margareta Göransdotter i Morberg, till detta ting låtit instämma Olof Erssons änka vid Råmen och klagade, att sedan hennes man i sin fattigdom upprevat en åker på obytt skog, har Olof Ersson efter skogsskiftet tagit samma åker dem ifrån utan vedergällning för dras nederlagda arbete.*

Anno 1710 den 6/5. *Upptogs en tvist emellan Per Olsson i Morberget och Olof Mattsson i Råmen angående en proportionell delning af hustomten, som den förre påstår, och dess hus och egendoms nyttjande som den senare fordrar rätt för.*

Anno 1717 den 31/5. *Besvärade sig avlidne Gösta Hanssons änka, hustru Karin Ersdotter i Morberget, tillika med sin son Mathias Gustafsson och dotter Maria Gustafsdotter, över det att sonen och brodern, Hans Gustafsson, skall söka tränga dem ifrån hemmanet och arvet vid Morberget, som änkan med ovanberörde sina övriga barn under samfällt hushåll och bolag tillsammans sökt efter faderns död utur gälden, att hon hos sin broder Hans med arbetande i gruvan samt andra sysslor skulden hos Bruket mycket förminskat, och likväl ej det ringaste därför njutit haver.*

Anm. Ovanstående tingsprotokoll ör hämtade ur domböckerna för Stora Tunas Häradsrätt. Originaldomböcker samt renoverade domböcker, vilka förvaras i Landsarkivet, Uppsala och Riksarkivet, Stockholm. Skriften har i viss mån moderniserats för att göra den mer lättläst.

I släktregistret nedan ges en mer utförlig redogörelse, där jag försökt att ta fram alla som bott i Morberg, Stormatsbyn, Lillmatsbyn, Jeriko och Österbo. Skildringen sträcker sig från begynnelsen på 1650-talet fram till omkring år 1970. Jag har dock valt att utelämna familjer som endast vistats här under en kortare tid, och som saknar tidigare anknytning till de aktuella byarna.

Släktabeller.

Morberg.

Mats Hans - Göstas.

Nybyggaren, Tun

Mats Hansson, f. 1584 i Alsbäck, Stora Tuna, gift ca 1630, död 22/4 1679 i Morberg.

Hustru: Malin Eriksdotter, f. 1593 i Tälnbäcken, Stora Tuna, död 22/12 1683 i Morberg.

Barn: Karin, f. 1634 i Alsbäck, gm Hans Persson nedan
Anders? f. 1636 i Ulfshyttan, se Hindriks, sidan 22
Hindrik? Till Laxsjön
Mats? Till Hytting, se Johan Mattsons

Bergsmannen

Hans Persson, f. 11/3 1622 i Hesse, Stora Tuna, gift ca 1652, död 12/3 1691 i Morberg

Hustru: Karin Mattsdotter, f. 1634 i Alsbäck, död 7/4 1695 i Morberg.

Barn: Johan, f. ca 1653 i Hesse
Gösta, f. 10/8 1654 ibm, se nedan
Olof, f. 21/1 1658 ibm tidigt död
Olof, f. 21/12 1662 ibm, se Fixens
Karin, f. 14/10 1668 i Morberg, tidigt död
Karin, f. /9 1671 ibm, gm Johan Mattsson i Råmen

Bergsmannen

Gustaf (Gösta) Hansson, f. /8 1654 i Hesse, gift 2/1 1680, död 4/3 1709 i Morberg.

Hustru: Karin Eriksdotter, f. 15/6 1658 i Svarthyttan, död 29/1 1717 i Morberg.

Barn: Margreta, f. 21/5 1681 i Morberg, död 3/7 samma år
Elisabet, f. 8/6 1682 ibm, gm Olof Mårtensson, till Laxsjön
Hans, f. 15/2 1684 ibm, se nedan
Maria, f. 14/11 1685 ibm, gift till Gruvriset 1726, död 25/8 1754
Erik, f. 10/8 1688 ibm
Olof, f. 2/2 1691 ibm
Mats, f. 23/4 1693 ibm
Malin, f. 14/2 1697 ibm
Karin, f. 10/7 1700 ibm, gm Johan Jönsson i Långmyra

Bergsmannen

Hans Gustafsson, f. 15/2 1684 i Morberg, gift 2/10 1714, död 9/10 1765 i Morberg.

Hustru: Elisabet Mårtensdotter, f. 18/2 1690 i Torrfasten, död 9/11 1742 i Morberg.

Hustru 2: Anna Carlsdotter, f. 28/5 1717 i Persbo, gift 26/4 1751, död 2/2 1766.

Barn: Gustaf, f. 28/10 1715 i Morberg, se nedan
Olof, f. 8/4 1717 ibm tidigt död
Karin, f. 3/6 1719 ibm
Olof, f. 10/10 1721 ibm
Hans, f. 24/12 1723 ibm
Mats, f. 12/11 1726 ibm tidigt död
Mats, f. 4/10 1734 ibm
2:a giftet: Elisabet, f. 10/1 1752 ibm

Anm. Elisabet Mårtensdotter var dotter till Mårten Christophersson och Malin Larsdotter.

Malin var dotter till Lars Halvarsson och Brita Hansdotter, de första nybyggarna i Torrfasten.

Lars Halvarsson var bror till Erik Halvarsson, nybyggare i Svarthyttan, båda födda i Persbo.

Hemmanbrukaren.

Gustaf Hansson, f. 28/10 1715 i Morberg, gift 1745, död 167/2 1795 i Morberg.

Hustru: Anna Andersdotter, f. 1723 i Norrbärke, död 29/1 1806 i Morberg.

Barn: Elisabet, f. 24/12 1747 i Morberg, död 22/6 1749
Anna, f. 28/12 1750 ibm, död ogift 7/1 1774
Elisabet, f. 10/1 1752 ibm, tidigt död
Catharina, f. 1/12 1753 ibm, gm Erik Larsson, se Erik Lars nedan
Anders, f. 5/3 1759 ibm, se nedan
Elisabet, f. 2/4 1762 ibm död 15/6 1767
Kerstin, f. 14/4 1765 ibm, död 24/5 1773
Hans, f. 29/6 1768 ibm se nedan

Hemmansbrukaren

Hans Gustafsson Hedman, f. 29/6 1768 i Morberg, gift 25/1 1795, död 5/1 1812.

Hustru: Brita Hindriksdotter, f. 12/8 1761 i Morberg, död 1827 i Morberg.

Barn: Anders, f. 31/1 1797 i Morberg,
Anna, f. 26/2 1802 ibm, död ogift 1822.

Anm. Om sonen Anders Hansson finns följande notering: *stryker kring landet*. Han avled ' Ogift i Ludvika 1822. Brita Hindriksdotter angavs vara utfattig.

Hemmansägaren

Anders Gustafsson, f. 5/3 1759 i Morberg, gift 16/6 1810.

Hustru: Anna Persdotter, f. 1767 i Persbo, död 16/6 1810 i Morberget.

Barn: Petter, f. 22/2 1792 i Morberg, se nedan
Anna, f. 9/1 1796 ibm, död 31/3 1797
Anders, f. 1/4 1798 ibm död 31/3 1801
Anna, f. 2/12 1802 ibm

Anm. Om Anders Gustafsson finns följande anmärkning i husförhörslängden 1822-1829: *sjuklig och sängliggande*. Han synes ha avlidit omkring år 1830.

F.d. hemmansägaren, arbetaren Göstas

Petter Andersson, f. 2272 1792 i Morberg, gift 1819 och 1833, död 19/10 1876.

Hustru: Stina Jansdotter, f. 25/3 1793 i Norrbärke, död 1826 i Morberg.

Hustru 2: Anna Jansdotter, f. 8/3 1807 i Norrbärke, gift 1833, död 19/10 1876.

Barn: Johanna, f. 26/12 1820 i Morberg
St. dotter Stina, f. /2 1828 i Norrbärke
2:a giftet: Anna Maja, f. 24/10 1833 i Morberg, gift Zätterström nedan
Anders Gustaf, f. 1/2 1837 ibm
Stina, f. 1838 ibm
Per Erik, f. 4/3 1841 ibm
Johanna, f. 21/7 1849 ibm gift Persson, Larsbo, Söderbärke

Anm. Om Petter Anderson finns följande anmärkning i husförhörslängden 1852-1862: *Illa känd. Egendomen tillhör Romans sterbhus på Näs. Bor på skräddar Anders Anderssons egendom. Bor i en jordkoja.*

Denna gren av Göstassläkten förefaller att ha försvunnit från gården i och med att mågen och dottern till Petter Andersson flyttade till Stormatsbyn och sedermera till Ludvika, Se nedan.

Arbetaren

Carl Zätterström, f. 6/4 1834 i Säter, gift 11/9 1859,
Hustru: Göstas Anna Maja Persdotter, f. 24/10 1833 i Morberg,
Barn: Carl August, f. 17/10 1859 i Norrbärke, se nedan
Carl Erik, f. 15/5 1865 i Stormatsbyn
Johanna Matilda, f. 21/7 1870 ibm
Carl Johan, f. 12/1 1870 ibm
Carl Axel, f. 24/8 1876 ibm
Carl Albert, f. 10/8 1879 ibm

Anm. Familjen utflyttad till Ludvika den 2/8 1887. Karl Zätterström avliden på Räfsnäs fattiggård i Ludvika den 22/10 1910 och hans änka den 23/4 1919, även hon i Räfsnäs.

Arbetaren

Carl August Zätterström, f. 17/10 1859 i Norrbärke, gift 26/12 1884,
Hustru: Sofia Matilda Andersson, f. 2/3 1863 i Södra Rönnäset,
Barn: Anna Vilhelmina, f. 15/7 1885 i Ludvika, gift Frid, Ludvika
Karl Ernst, f. 1/7 1889 ibm, död 16/12 1906 i Ludvika
Elsa Karolina, f. 29/5 1895 i Morberg, död ogift 8/3 1925 i Ludvika

Anm. Familjen utflyttad till Ludvika den 19/11 1897. Carl August Zätterström död den 7/4 1909 i Gräsberg och hans hustru den 23/8 1907, även hon i Gräsberg.

Göstas – Erik Lars.

Hemmansbrukaren, Göstas

Erik Larsson, f. 12/7 1761 i Skattlösberget, gift 10/11 1785, död 1833 i Morberg.
Hustru: Catharina Gustafsdotter, f. 1/12 1753 i Morberg, död 1830 i Morberg.
Barn: Lars, f. 20/8 1786 i Morberg, död 10/3 1789
Lars, f. 6/9 1789 ibm
Petter, f. 23/4 1792 ibm
Anders, f. 27/10 1793 ibm, död 8/10 1794
Catharina, f. 24/10 1795 ibm, död 19/6 1797
Erik, f. /6 1798 ibm
Johan, f. 24/6 1799 ibm

Anm. Erik Larsson synes inte ha efterlämnat några arvingar. Makarna antog år 1820 Mats Ersson och dess hustru Maja Larsdotter som skötslofolk, vilka blev ägare av egendomen.

Hemmansägaren

Mats Ersson, f. 18/4 1795 i Skattlösberget, gift 1820, död 24/12 1829 i Morberg.
Hustru: Maria Larsdotter, f. 1/2 1795 i Saxberget, gift 1820 och 1842, död 7/3 1871.
2:a man; Fix Anders Ersson, f. 5/4 1791 i Säfsnäs, gift 1822, 1842, död 11/12 1850.
Barn: Johanna, f. 4/12 1820 i Morberg, gm Rus Anders Persson nedan
Sophia, f. 23/4 1825 ibm, gm Fix Jan Petter Jansson, sidan 15
Isak, f. 5/2 1828 ibm död, 1836

Hemmansägaren, Rus

Anders Persson, f. 14/10 1817 i Lågnäset, gift 15/11 1842, död 11/12 1898.
Hustru: Johanna Mattsdotter, f. 4/12 1820 i Morberg,
Barn: Maja Sophia, f. 2/2 1843 i Morberg, gift Karlsson, Österåker, Uppland
Isak, f. 23/11 1846 ibm se nedan
Anna Charlotta, f. 8/1 1850 ibm
Anders, f. 10/3 1857 ibm
Sara Stina, f. 11/1 1860 ibm gm Abraham Persson nedan
Johanna Fredrika, f. 1/3 1863 ibm

Muraren

Isak Andersson, f. 23/11 1846 i Morberg, gift 14/7 1885, död 2/3 1928 i Stormatsbyn.

Hustru: Matilda Carlsdotter, f. 12/10 1851 i Grythyttan, död 15/3 1928 i Färnebo.

Barn: Gerda Matilda, f. 20/10 1887 i Morberg

Alida, f. 10/7 1891 ibm

Anm. Familjen utflyttad till Stora Tuna den 23/2 1894. Familjen senare till Färnebo. Isak Andersson inflyttad till Stormatsbyn från Färnebo den 24/8 1921.

Hemmansägaren

Abraham Persson, f. 13/4 1862 i Bergsbo, gift 16/10 1892, död 26/11 1845 i Stormatsbyn.

Hustru: Sara Stina Andersdotter, f. 11/1 1860 i Morberg, död 20/1 1944 i Stormatsbyn.

Barn: Hilma Charlotta, 9/10 1886 i Morberg

Filip Helmer, f. 30/4 1893 ibm, se nedan

Linnéa Regina, f. 8/2 1895 ibm, gift Reinholdsson, Ludvika

Karl Henrik, f. 18/10 1896 ibm, se nedan

Bertil Emanuel, f. 22/4 1902 ibm, se nedan

Anm. Familjen utflyttad från Morberg till Stormatsbyn den 28/10 1904.

Träarbetaren

Filip Helmer Persson, f. 30/4 1893 i Morberg, gift 15/3 1918, död 18/1 1956 i Stormatsbyn.

Hustru: Julia Matilda Göransson, f. 24/1 1899 i Storslätten, död 9/11 1987 i Smedjebacken.

Barn: Astrid Matilda, f. 1/5 1918 i Stormatsbyn, död 1/7 samma år

Astrid Viktoria, f. 12/8 1919 ibm, gift Andersson, Smedjebacken

Ture Emanuel, f. 18/10 1921 ibm, till Smedjebacken

Sigrid Linnéa, f. 8/5 1923 ibm, död 10/5 1924

Ingrid Margareta, f. 29/5 1926 ibm, gift till Kramfors

Bror Arne, f. 17/4 1928 ibm, till Ludvika

Anrikningsarbetaren

Karl Henrik Persson, f. 18/10 1896 i Stormatsbyn, gift 1935, död 13/6 1979 i Ängsgården.

Hustru: Klara Sofia Jansson, f. 6/8 1898 i Östanmyra, död 27/10 1966 i Stormatsbyn.

Barn: Karl Henry, f. 9/4 1937 i Stormatsbyn, död ogift 19/7 1955

Karl Einar, f. 18/7 1821 ibm, till Göteborg

Jordarbetaren

Bertil Emanuel Persson, f. 22/4 1902 i Stormatsbyn, gift 22/2 1920,

Hustru: Märta Elisabet Pettersson, f. 11/2 1902 i Stora Tuna,

Barn: Erik Emanuel, f. 18/5 1926 i Stormatsbyn

Anm. Familjen utflyttad år 1926. Märta Elisabet Persson död i Idkerberget den 24/5 1988.

Bertil Emanuel Persson avliden i Partille den 25/8 1992.

Fixens.

Bergsmannen, Påfväls

Olof Hansson, f. 21/12 1662 i Hesse, gift 1682, död 9/4 1732 i Morberg.

Hustru: Malin Eriksdotter, f. 1650 i Svarthyttan, Norrbärke, död 8/6 1720 i Morberg.

Barn: Marina, f. 23/5 1683 i Svarthyttan, se Erik Nils sidan 20

Elisabet, f. 20/7 1684 ibm

Mats, f. 30/4 1686 ibm, se nedan

Sara, f. 15/8 1688 ibm, död samma år

Sara, f. 28/7 1689 i Morberg

Anm. Malin Eriksdotter var dotter till Erik Halvarsson och Marit Mattsdotter i Svarthyttan.

Soldaten

Mats Olofsson Fix, f. 30/4 1686 i Svarthyttan, gift 1/11 1709, död 22/2 1739.

Hustru: Sara Andersdotter, f. 20/12 1671 i Digervåla, död 27/2 1740.

Barn: Olof, f. 1/9 1710 i Morberg, till Krabbsjön
Elisabet, f. 23/10 1722 ibm, gift med Johan Johansson nedan

Hemmansbrukaren, Fix

Johan Johansson, f. 25/12 1714 i Norrbärke, gift 1740, död 22/2 1739 i Morberg.

Hustru: Elisabet Mattsdotter, f. 23/10 1722 i Morberg, död 27/2 1740 i Morberg.

Barn: Kerstin, f. /12 1741 i Morberg, gift till Tuna
Mats, f. 24/2 1745 ibm, gift till Tuna
Olof, f. 26/12 1747 ibm se Fix Olof Jans nedan
Anders, f. 7/2 1752 ibm,
Johan, f. 22/5 1755 ibm, tidigt död
Petter, f. 15/9 1757 ibm, död 24/8 samma år
Sara, f. 14/5 1759 ibm, gm Anders Larsson, se nedan
Johan, f. 4/7 1764 ibm se Fix Johan Jans nedan
Lisa, f. 20/1 1767 ibm, gift till Norrbärke

Arbetaren, Fix

Anders Larsson, f. 13/7 1754 i Räfåla. Gift 1781,

Hustru: Sara Jansdotter, f. 20/6 1759 i Morberg,

Barn: Stina, f. 20/6 1781 i Morberg,

Anm. Familjen utflyttad till okänd ort.

Fix Olof Jans.

Hemmansbrukaren, Fix

Olof Johansson, f. 26/12 1747 i Morberg, gift 28/12 1771,

Hustru: Margreta Olsdotter, f. 1750 i Norrbärke, död 1822 i Morberg.

Barn: Lisa, f. 17/2 1772 i Morberg
Stina, f. 1777 ibm
Anna, f. 1778 ibm
Olof, f. 22/1 1780 ibm, gm Catharina Elg 1810
Catharina, f. 1/2 1781 ibm, död 1789
Catharina, f. 11/5 1791 ibm, gm Anders Ersson nedan

Hemmansbrukaren, Fix

Anders Ersson, f. 3/9 1791 i Säfsnäs, gift 1822,

Hustru: Catharina Olsdotter, f. 11/5 1791 i Morberg, död 15/7 1839.

Barn: Anders Erik, f. 2/4 1822 i Morberg
Johanna, f. 5/11 1823 ibm
Stina, f. 4/1 1827 ibm
Jan, f. 21/7 1830 ibm
Petter, f. 22/2 1834 ibm

Anm. Fix Anders Ersson omgift med Mats Erssons änka år 1842. Makarna flyttade till Rus Anders Perssons egendom i Morberg, se sidan 12 ovan.

Fix Jan Jans.

Hemmansägaren, Fix

Jan Jansson, f. 4/7 1764 i Morberg, gift 24/11 1791, död 1821 i Morberg.

Hustru: Catharina Persdotter, f. 29/10 1770 i Norrbärke, död 1831 i Morberg.

Barn:
Stina, f. 3/2 1794 ibm, till Norrbärke 1811
Johan, f. 30/9 1796 ibm, död 3/9 1797
Johan, f. 27/5 1798 ibm, se nedan
Lisa, f. 24/11 1801 ibm, gm Per Olsson, se Fallet nedan
Petter, f. 30/12 1804 ibm, se Fallet nedan
Catharina, f. 1/3 1808 ibm, se Fix Jan Erik Erssons nedan
Anna Greta, f. 11/8 1811 ibm död 1813
Anna Greta, f. 30/8 1815,

Hemmansägaren, Fix

Jan Jansson, f. 27/5 1798 i Morberg, gift 16/5 1828,. Död 12/12 1888 i Morberg.

Hustru: Karin Olsdotter, f. 29/10 1803 i Morberg, död 28/12 1885 i Morberg.

Barn:
Jan Petter, f. 11/11 1828 i Morberg, se nedan
Johanna, f. 7/6 1831 ibm, gm Daniel Jansson, se nedan
Susanna, f. 21/1 1835 ibm, se Granlings nedan
Sophia, f. 17/9 1837 ibm
Stina Lisa, f. 4/3 1840 ibm, ofärdig, död 11/9 1858
Sara Cajsa, f. 13/7 1844 ibm, till Ludvika

Anm. Karin Olsdotter var dotter till Olof Andersson och Brita Olsdotter i Morberg.

Arbetaren

Daniel Jansson, f. 14/6 1832 i Norrbärke, gift 11/10 1856, död 1/11 1915 i Morberg

Hustru: Johanna Jansdotter, f. 7/6 1831 i Morberg, död 12/11 1905 i Morberg.

Barn:
Daniel, f. 27/7 1858 i Morberg
Johanna, f. 3/11 1862 ibm
Anna Sophia, f. 30/3 1873 ibm till Amerika 20/4 1906

Hemmansägaren, Fix

Jan Petter Jansson, f. 11/11 1828 i Morberg, gift 26/12 1855, död 30/5 1907 i Morberg.

Hustru: Sophia Mattsdotter, f. 23/4 1825 i Morberg, död 9/3 1888.

Barn:
Johan, f. 10/1 1855 i Morberg
Johanna Sophia, f. 1/1 1856 ibm, gm Gustaf Alfred Pettersson
Anna Matilda, f. 19/12 1859 ibm, gift Forsberg, Spånga
Emma Christina, f. 29/12 1861 ibm, gift Sjöberg, Stockholm Sofia
Carl Erik, f. 27/3 1864 ibm
Susanna Rosina, f., 29/7 1866 ibm

Anm. Sophia Mattsdotter var dotter till Mats Ersson, se sidan 12.

Arbetaren

Gustaf Alfred Pettersson, f. 5/10 1866 i Norrbärke, gift 13/9 1890, till Grängesberg 1910.

Hustru: Johanna Sophia Jansson, f. 1/1 1864 i Morberg, död 4/5 1906 i Morberg.

Barn:
David Emanuel Morén, f. 30/12 1881 i Morberg (henens), till Sångberget
Karl Viktor, f. 21/3 1891 ibm, till Gävle
Johan Thure, f. 22/6 1893 ibm, till Ludvika
Simon Valfrid, f. 13/11 1895 ibm
Gustaf Arvid, f. 22/11 1898 ibm, död 12/10 1899
Elis Gunnar, f. 21/10 1900 ibm, Norrhage, till Spånga

Anm. Gustaf Alfred Petterson avliden i Gudmundberg den 18/12 1938.

Granlings.

Arbetaren

Jan Petter Jansson Granling, f. 21/8 1835 i Sunnansjö, gift 26/12 1858, död 3/1 1925.

Hustru: Fix Susanna Jansdotter, f. 21/1 1835 i Morberg, död 13/11 1911 i Morberg.

Barn: Johanna Sophia, f. 15/11 1859 i Sunnansjö, gm Jan Petter Tägtgren
 Sara Stina, f. 3/1 1861 ibm, gift Strömberg, Sunnansjö
 Emma Matilda, f. 24/11 1863 i Morberg
 Johan Alfred, f. 28/2 1866 ibm, till Enfastbo, Norrbärke
 Anders Gustaf, f. 30/11 1869 ibm, se nedan
 Anna Maja, f. 17/6 1872 ibm
 Catharina Erika, f. 4/5 1873 ibm, död 23/5 1874
 Susanna Erika, f. 30/1 1876 ibm död 12/9 samma år
 Susanna Josefina, f. 19/3 1879 ibm, gm Karl Erik Fredriksson, se nedan

Arbetaren

Jan Petter Tägtgren, f. 21/1 1862 i Laxsjön, gift 17/8 1884, död 6/9 1911 i Morberg.

Hustru: Johanna Sofia Granling, f. 15/11 1859 i Sunnansjö, död 16/11 1927 i Morberg.

Barn: Alfred, f. 17/7 1887 i Morberg
 Beda Kristina, f. 12/11 1888 ibm gift Larsson, Västerås
 Lydia Kristina, f. 20/5 1891 i Hosjö

Anm. Familjen utflyttad till Hosjö den 6/10 1890. Sedermera återflytt till Morberg. Johanna Sofia Granling omgift den 4/11 1917 med f.d. gruvarbetaren, änklungen Anders Larsson, född den 14/11 1858 i Norrbärke.

Arbetaren Karl Erik Fredriksson, f. 16/3 1878 i Sätters landsförsamling, gift 21/11 1903,

Hustru: Susanna Josefina Granling, f. 19/3 1879 i Morberg,

Barn: Karl Ragnar, f. 13/1 1905 i Morberg, till Ludvika
 Johan Evald, f. 3/10 1907 ibm, till Borlänge

Anm. Familjen utflyttad till Stora Tuna den 20/10 1909. Karl Erik Fredriksson avliden den 28/8 1934 i Floda by och hans änka den 25/5 1944 i Färnebo, Värmland.

Arbetaren

Anders Gustaf Granling, f. 30/11 1869 i Morberg, gift 23/3 1895, död 26/3 1954.

Hustru: Anna Matilda Simonsson, f. 6/4 1874 i Ludvika, död 5/5 1908 i Morberg.

Hustru2; Hedvig Lovisa Jansson, f. 30/4 1865 i Norrbärke, gift 4/7 1909, död 17/11 1941.

Barn: Gustaf Einar, f. 3/12 1895 i Ludvika
 Johan Valdemar, f. 30/10 1899 i Ockelbo
 Karl Ivan, f. 17/12 1902 ibm Ludvika
 Arvid Gottfrid, f. 5/5 1905 ibm
 Anders Gunnar, f. 19/11 1908 i Morberg, se nedan

Byggnadsarbetare

Arvid Gotthard Granling, f. 5/5 1905 i Ludvika, gift 31/12 1943, död 22/5 1962 i Sunnansjö.

Hustru: Elsa Kristina Andersson, f. 22/12 1906 i Jeriko, död 2/1 1997 i Ludvika.

Barn:

Arbetaren

Anders Gunnar Granling, f. 18/4 1908 i Morberg, gift 22/4 1933, död 4/4 1992 i Bockmossen.

Hustru: Rut Ingegerd Dahlin, f. 24/10 1908 i Amsberg, död 9/11 1951 i Rämshyttan.

Hustru 2: Elsa Emilia Brolin, f. 20/6 1908 i Morberg, gift 3/1 1977, död 27/1 1987.

Barn: Rut Gunnel Elisabet, f. 29/5 1933 i Morberg, gift Jansson, Tuna Hästberg

Anm. Familjen till Rämshyttan den 16/11 1934.

Diversearbetaren

Johan Valdemar Granling, f. 30/10 1899 i Ockelbo, gift 18/6 1938, död 26/4 1972.

Hustru: Signe Emilia Brodén, f. 10/1 1902 i Norrbärke, död 13/9 1976.

Barn: Helge Emanuel f. 19/8 1938 i Morberg, se nedan

Helge Emanuel Granling, f. 19/8 1938 i Morberg, gift 23/12 1978,

Hustru: Gun-Britt Vilhelmina Granling, f. 20/4 1939 i Västanfors,

Fix Herman Anderssons.

Hemmansägaren, Fix

Herman Andersson, f. 19/9 1820 i Rämshyttan, gift 10/4 1842, död 6/1 1904 i Morberg.

Hustru: Anna Greta Jansdotter, f. 3/8 1815 i Morberg, död 14/3 1903 i Morberg.

Barn: Anna Cajsa, f. 2772 1842 i Morberg., död 7/5 samma år
Anna Cajsa, f. 10/3 1843 i Morberg, gm Fredrik Persson nedan
Johanna, f. 3/3 1845 ibm, död 5/7 1846
Johanna, f. 17/4 1847 ibm, gm Hindrik Olsson nedan
Lisa Sophia, f. 7/8 1849 ibm, död 16/3 1850
Per Herman, f. 21/1 1851 ibm, död 9/7 1872
Lisa Sophia, f. 30/4 1855 ibm gm Anders Fredrik Andersson nedan
Sara Stina, f. 13/4 1857 ibm, död 4/6 1867

Arbetaren

Erik Henrik Olsson, f. 19/8 1840 i Karskrona, gift 17/2 1870, död 27/10 1926 i Grängesberg.

Hustru: Johanna Hermansdotter, f. 17/4 1847 i Morberg, död 30/12 1880 i Morberg.

Barn: Karl Johan Verner, f. 1/7 1873 i Morberg, till Hörken
Anna Sophia, f. 19/3 1876 ibm, död 8/5 1877
Anna Sophia, f. 9/2 1879 ibm, gift Dalin, Kvarnsveden

Gruvsmeden

Anders Fredrik Andersson, f. 21/8 1849 i Stora Tuna, g. 16/8 1873, död 1/1 1912 i Stockholm

Hustru: Lisa Sophia Hermansdotter, f. 30/4 1855 i Morberg, död 13/12 1918 i Morberg.

Barn: Carl Fredrik, f. 24/9 1873 i Morberg
Erik Robert, f. 7/6 1875 ibm, död 11/5 1877
Anders Reinhold, f. 16/7 1876 ibm, död 9/5 1877.
Erik Reinhold, f. 10/9 1878 ibm, Lindgren, till Grängesberg
Ernst Anselm, f. 28/6 1881 ibm
Hanna Ulrika, f. 2/9 1883 ibm
Bernardina Sofia, f. 8/1 1886 ibm, gift Olausson, Stormatsbyn
Anna Maria, f. 28/12 1889 ibm, gift Frans, Laritstorp
Gustaf Adolf Lindgren, f. 4/5 1892 i Södra Grängesberg, se övriga familjer

Arbetaren

Fredrik Persson, f. 6/10 1844 i Norrbärke, gift 12/8 1871, död 7/2 1892 i Morberg.

Hustru: Anna Cajsa Hermansdotter, f. 10/3 1843 i Morberg, död 26/5 1920 i Morberg.

Barn: Carl Johan, f. 18/2 1872 i Morberg, till Sångberget
Frans Edvard, f. 6/8 1874 ibm, död ogift 14/9 1958
Anna Sophia, f. 16/11 1877 ibm, gift Andersson i Könshyttan, Storå
Hilda Christina, f. 11/10 1883 ibm, gm Norström nedan

Arbetaren

Erik Albert Norström, f. 21/2 1882 i Rämshyttan, gift 15/10 1910, död 14/10 1964 i St. Tuna.

Hustru: Hilda Kristina Fredriksson, f. 4/10 1883 i Morberg, död 1/2 1969 i St. Tuna.

Barn: Erik Halvar Emanuel, f. 5/4 1912 i Stora Tuna, till Borlänge
Ethel Dagmar Kristina, f. 19/4 1917 ibm, gift Kansäter, Västerås

Fix Jan Erik Erssons.

Arbetaren, Fix

Jan Erik Ersson, f. 13/3 1808 i Norrbärke, gift 1831, död 14/8 1852. I Morberg.

Hustru: Catharina Jansdotter, f. 1/3 1808 i Morberg, död 10/4 1851 i Morberg.

Barn: Carolina, f. 7/4 1832 i Morberg, gm Jan Petter Persson, till Rämshyttan
Anna Stina, f. 1/1 1835 ibm, gift Lars Fredrik Persson nedan
Sophia, f. 17/10 1841 i Ludvika, gm Anders Jansson nedan
Albertina, f. 14/4 1844 ibm, gift Persson, Grängesberg

Fall Anders Jansson, f. 25/7 1836 i Grangärde, gift 6/10 1866, död 1/10 1937 i Morberg.

Hustru: Fix Sopfia Jansdotter, f. 17/10 1841 i Ludvika, död 20/12 1917 i Morberg.

Barn: Johanna Sophia, f. 2772 1863 i Ludvika (hennes),
Albertina, f. 3/11 1866 i Stormatsbyn, (son Johan Ernst, f.5/3 1892 i St. Tuna)
Per Johan, f. 14/2 1870 ibm, se nedan
Anna Catharina, f. 15/7 1873 ibm, gift Johansson i Dalvik, Vika
Christina Maria, f. 11/8 1879 i Sandstad
Anders August, f. 2/1 1882 i Morberg, till Stora Tuna
Hilda Charlotta, f. 9/1 1885 ibm, gifte Larsson, Hedemora

Anm. Fall Per Johan Jansson anges i husförhörslängden som född i Grangärde, men har ej påträffats i födelseboken. Inte heller vigseln 1866 finns noterad i vigselboken.

Arbetaren, Fall

Per Johan Andersson, f. 14/2 1870 i Stormatsbyn, g. 31/3 1892, död 21/9 1952 i Norrvik

Hustru: Anna Lovisa Jansdotter, f. 13/9 1864 i Krabbsjön, död 26/11 1934 i Norrvik.

Barn: Hulda Charlotta, f. 6/5 1892 i Morberg, gift Eriksson, Gröntuv, Gagnef
Johan Axel, f. 19/11 1893 i Stormatsbyn, till Stockholm

Statdrängen vid Rämshyttan,

Lars Fredrik Persson, f. 5/12 1838 i Rämshyttan, gift 2/12 1860, död 2/8 1903 i Rämshyttan.

Hustru: Anna Stina Jansdotter, f. 1/1 1835 i Morberg, död 30/5 1926 i Morberg.

Barn: Anna Lisa, f. 1/2 1863 ibm gift Danielsson, Rämshyttan
Johanna Ulrika, f. 16/7 1868, gift Andersson, Sångberget
Carl Fredrik, f. 10/11 1881 ibm, se nedan

Skogsarbetaren

Carl Fredrik Fredriksson, f. 10/11 1881 i Rämshyttan, gift 20/3 1903, död 10/3 i Ludvika.

Hustru: Emma Helena Hedman, f. 30/7 1883 i Stora Tuna, död 1/3 1961 i Persbo.

Barn: Alvar Eugen, f. 30/8 1904 i Stora Tuna, bosatt in Rämshyttan
Fredrik Artur, f. 13/9 1906 ibm, till Tuna Hästberg
Karl Allan, f. 21/12 1908 i Morberg, till Enskede
Astrid Naemi, f. 24/1 1911 ibm, gm K.A. Pettersson nedan
Astor Herbert, f. 30/9 1913 ibm död ogift 17/8 1992 i svarthyttan
Arvid Edgar, f. 6/8 1915 ibm, till Svarthyttan
Aldor Ragnar, f. 28/5 1924 ibm, död ogift den 7/7 2007

Gruvarbetaren

Karl Arvid Pettersson, f. 26/7 1908 i Norrbärke, gift 23/11 1929, död 23/1 1975 i Morberg.

Hustru: Astrid Naemi Fredriksson, f. 24/11 1911 i Morberg, död 14/11 1992 i Morberg.

Barn: Karl Eidor, f. 1/2 1930 i Morberg, till Rämshyttan, se nedan
Arvid Egon, f. 20/11 1936 i Norrbärke, död ogift 11/8 1975

Anm. Familjen inflyttad från Norrbärke till Morberg den 21/1 1943.

Karl Eidor Pettersson, f. 1/2 1930 i Morberg, gift 5/6 1960,
Hustru: Majken Elisabet Petetersson, f. 27/10 1934 i Stora Tuna,

Anm. Makarna var år 1970 bosatta i Sångberget i Rämshyttan, sedermera inflyttade
Till Morberg.

Fallet.

Hemmansägaren, Fall

Per Olsson, f. 12/7 1808 i Stångmyrberget, gift 9/5 1828, död 21/6 1879 i Morberg.

Hustru: Fix Lisa Jansdotter, f. 24/11 1801 i Morberg, död 26/1 1868 i Morberg.

Barn: Anna Sophia, f. 23/6 1829 i Stångmyrberget, se nedan

Jan Erik, f. /10 1830 i Morberg, se nedan

Stina Lisa, f. 22/7 1835 ibm, till Domnarvet

Johanna, f. 19/6 1838 ibm, gm Erik Persson, utflyttade 1870

Per Herman, f. 22/4 1841 ibm död 17/7 samma år

Arbetaren

Jan Erik Persson, f. /10 1830 i Morberg, gift 11/10 1856, död 11/1 1888 i Morberg.

Hustru: Catharina Ulrika Lönngren, f. 31/11 1847 i Stora Tuna, död 14/7 1909 i Morberg.

Barn: Amanda Christina, f. 27/2 1850 i Stora Tuna (hennes)

Josefina Ulrika, f. 21/8 1856 i Morberg, död 8/4 1857

Carl Erik, f. 14/3 1859 ibm död 22/6 1873

Johan August, f. 31/10 1862 ibm, död 10/2 1874

Hemmansägaren

Anders Gustaf Andersson, f. 2/5 1818 i Vika, g. 10/4 1848, död genom fall i Gräsbergs gruva

Hustru: Anna Sophia Persdotter, f. 23/6 1829 i Stångmyrberget, omgift Strömberg nedan.

Barn: Johanna Gustava, f. 23/6 1853 i Morberg,

Johanna Sophia, f. 19/6 1854 ibm

Anders Gustaf, f. 25/7 1856 ibm

Johanna Sophia, f. 10/9 1858 ibm, gift Bergkvist nedan

Skomakaren

Johan Andersson Bergkvist, f. 16/6 1862 i Stora Tuna, g. 2/4 1889, d. 11/9 1925 i Rämshyttan

Hustru: Johanna Sophia Andersdotter, f. 10/9 1858 i Morberg, död 3/12 1936 i Rämshyttan

Barn: Johan Ernst, f. 13/4 1889 i Stora Tuna, till Rämshyttan

Johanna Alida, f. 1/11 1890 ibm, gift Jansson, Stora Tuna

Karl Bernhard, f. 19/4 1894 ibm, till Bollnäs

Arbetaren

Carl Oleander Strömberg, f. 28/4 1837 i Färnebo, Värmland, gift 1853 och 10/12 1860,

Hustru: Anna Sofia Persdotter, f. 23/6 1829 i Stångmyrberget, gift 1848 och 1860,

Barn: Stina Lisa, f. 4/4 1861 i Morberg, död 3/3 1872

Erik Vilhelm, f. 11/4 1862 ibm död 28/4 samma år

Carl Erik, f. 5/4 1863 ibm, död 25/9 1873

Johan Alfred, f. 25/9 1865 ibm, död 24/9 1866

Anna Maria, f. 11/9 1867 ibm död 25/5 1888

Anna Maria, f. 18/2 1869 ibm, gift Olsson, Grängesberg

Johan Alfred, f. 5/12 1871 ibm, till Idkerberget

Carl Erik, f. 26/4 1876 ibm, till Borlänge

Anm. Familjen utflyttad till Stora Tuna den 12/11 1884, och sedermera till Grängesberg.

Carl Strömberg avliden den 2/3 1908 och hustrun den 13/9 1905, båda i Grängesberg.

Dagkarlen, Fix eller Fall

Per Jansson, f. 31/12 1804 i Morberg, gift 1828, död 31/3 1851 i Morberg,

Hustru: Greta Lisa Jansdotter, f. Rämshyttan, död 4/10 1871 i Morberg.

Barn: Jan Petter, f. 26/5 1828 i Rämshyttan, se nedan

Anders, f. 2/2 1830 ibm, till Stormatsbyn

Anna Stina, f. 6/11 1832 ibm

Carl, f. 13/5 1835 ibm se nedan

Lars Fredrik, f. 5/12 1838 ibm, bosatt i Rämshyttan

Erik, f. 19/4 1841 ibm

Cajsa Lisa, f. 6/3 1844 ibm, till Bråfall

Per Olof, f. 29/7 1848 ibm

Anm. Familjen inflyttad från Rämshyttan till Morberg år 1849

Dagkarlen, Fall

Jan Petter Persson, f. 26/5 1828 i Rämshyttan, gift 16/5 1853, död 8/12 1916 i Morberg.

Hustru: Carolina Jansdotter, f. 13/7 1832 i Morberg, död 13/4 1919 i Morberg.

Barn: Johanna Matilda, f. 14/7 1856 i Morberg, gm Per Johan Grankvist, Rämshyttan

Fredrik, f. 30/5 1859 ibm, till Rämshyttan

Karl Erik, f. 8/2 1862 ibm till Rämshyttan

Jan Petter, f. 5/6 1864 ibm till Stora Tuna

Anna Sofia, f. 21/9 1865 ibm

Anders August, f. 5/3 1869 ibm se nedan

Augusta, f. 2/6 1872 ibm död 6/12 samma år

Anm. Carolina Jansdotter var dotter till Fix Jan Erik Jansson och Carolina Jansdotter i Morberg, se sidan 17 ovan

Arbetaren

Anders August Jansson, f. 5/3 1869 i Morberg, gift 1898,

Hustru: Anna Matilda Persson, f. 9/7 1876 i Silvberg,

Barn: Ellen Teresia, f. 7/3 1899 i Rämshyttan, gift Björk, Stora Tuna

Karl Ivar, f. 7/12 1905 i Rämshyttan

Helge Ragnvald, f. 10/2 1919 i Sångberget

Anm. Familjen utflyttad till Rämshyttan och sedermera till Sångberget. Anders August Jansson avliden den 10/6 1947 och hans änka den 7/1 1971, båda i Sångberget.

Arbetaren, Fall

Carl Persson, f. 13/5 1835 i Rämshyttan, gift 20/6 1863, död 11/3 1872 i Morberg.

Hustru: Sophia Andersdotter, f. 27/4 1838 i Norrbärke, till Ludvika 9/11 1894.

Barn: Johanna Sophia, f. 23/10 1863 i Morberg

Anna Erika, f. 9/7 1865 ibm, gm Johan Axel Andersson

Christina Maria, f. 27/6 1868 ibm gift Tunell, Gonäs

Carl August, f. 9/7 1870 ibm, till Ljusnarsberg

Johan Alfred, f. 5/7 1874 ibm (hennes)

Arbetaren

Anders Axel Andersson, f. 1/6 1866 i Grangärde, gift 29/11 1890,

Hustru: Anna Erika Carlsdotter, f. 9/7 1865 i Morberg,

Barn: Karl August, f. 24/1 1887 i Morberg (hennes) död ogift 28/6 1906, Svarthyttan

Johan Gottfrid, f. 20/6 1891 ibm död ogift 27/11 1918 i Gräsberg

Signe Maria, f. 24/6 1893 i Stormatsbyn

Anm. Familjen utflyttad till Ludvika den 29/9 1894. Anders Axel Andersson avliden den 30/7 1942 och hans änka den 13/5 1946, båda i Gräsberg.

Erik Nils.

Bergsmannen, Påfväls

Olof Hansson, f. 21/2 1658 i Hesse, Stora Tuna, gift 18/6 1682, död 9/4 1732 i Morberg.

Hustru: Malin Eriksdotter, f. 1650 i Svarthyttan, död 8/6 1720 i Morberg.

Barn: Marina, f. 23/5 1683 i Svarthyttan, gm Nils Eriksson nedan
Mats, f. 30/4 1686 ibm, se Fixens, sidan 13

Anm. Olof Hansson var son till Hans Persson och Karin Mattsdotter, se sidan 10.

Hyttarbetaren vid Krabbsjön

Nils Eriksson, f. 29/5 1692 i Krabbsjön, gift 7/10 1718, död 25/8 1717 i Krabbsjön.

Hustru: Marina Olofsdotter, f. 23/5 1683 i Svarthyttan, Norrbärke,

Barn: Erik, f. 14/7 1717 i Krabbsjön, se nedan

Hemmansbrukaren

Erik Nilsson, f. 14/7 1717 i Krabbsjön, gift 1740, död 28/9 1795 i Morberg.

Hustru: Karin Hindriksdotter, f. 2/7 1704 i Norrbärke, död 5/12 1772 i Morberg.

Barn: Brita, f. /10 1740 i Morberg, gm Olof Persson nedan
Elisabet, f. 4/6 1751 ibm, död 6/7 samma år.

Hemmansbrukaren

Olof Persson, f. 1740 i Nås socken, gift 1766, död 25/4 8'1806 i Morberg.

Hustru: Brita Ersdotter, f. /10 1747 i Morberg, död 1820.

Barn: Petter, f. 16/9 1774 i Morberg, se nedan
Erik, f. 31/1 1776 ibm, se nedan
Olof, f. 12/7 1779 ibm
Daniel, f. 24/10 1772 ibm

Soldaten

Erik Olsson Hagel, f. 31/1 1776 i Morberg, gift 1798, död omkring 1812.

Hustru: Maria Olsdotter, f. 1775 i Skattlösberget,

Barn: Anna, f. 29/8 1799 i Morberg
Petter, f. 3/9 1802 ibm
Olof, f. 22/2 1895 ibm
Stina, f. 1/8 1808 ibm
Erik, f. 3/9 1811 i Hedemora

Hemmansägaren och skomakaren

Petter Olsson, f. 16/9 1774 i Morberg, gift 1804, död 8/6 1839 i Källängen, Norrbärke.

Hustru: Greta Persdotter, f. 11/2 1776 i Morberg, död 6/9 1830 i Morberg.

Barn: Petter, f. 4/12 1804 i Morberg, se nedan
Catharina, f. 18/10 1806 ibm, gm Anders Persson, till Ludvika
Daniel, f. 10/7 1810 ibm död 13/10 samma år
Daniel, f. 31/10 1812 ibm till Ludvika
Carl, f. 11/6 1815 ibm,
Eva Stina, f. 28/12 1818 ibm till Norrbärke
Jan, f. 12/7 1822 ibm till Norrbärke

Anm. Greta Persdotter var dotter till Petter Persson och Anna Andersdotter i Morberg.

Arbetaren

Petter Persson, f. 4/12 1838 i Morberg, gift 1831,

Hustru: Greta Sophia Hedman, f. 1795 i Ljusnarsberg,

Barn: Engel Matilda, f. 6/5 1832 i Morberg

Gustaf Reinhold, f. 16/10 1836 ibm, död 8/7 1839

Familjen utflyttad till
Ludvika den 11/4 1841.

Hindriks.

Torpägaren, hammarsmeden

Anders Mattsson, f. 1636 i Ulfshyttan, gift ca 1660, död 17/6 1679 i Morberg.

Hustru: Karin Andersdotter, f. 1635 i Starbo, Norrbärke, omgift nedan,

Barn: Hindrik, f. 14/9 1665 i Morberg, se nedan

Anm. Anders Mattsson var sannolikt son till nybyggaren Mats Hansson, se sidan 10

Torpägaren

Anders Jansson, f. 1635 i Lindesbyn, Svärdsjös, gift 26/2 1680, död 9/6 1691 i Morberg.

Hustru: Karin Andersdotter, f. 1635 i Starbo, gift ca 1660 och 1680, död 14/2 1714 i Morberg.

Barn: Anders, f. 6/3 1687 i Morberg

Hemmansbrukaren

Hindrik Andersson, f. 14/9 1665 i Morberg, gift 1686, död 5/11 1727 i Morberg.

Hustru: Karin Persdotter, f. /3 1666 i Gruvberget, Norrbärke, död 24/2 1740 i Morberg.

Barn: Karin, f. 6/9 1686 i Morberg, död 17/2 1687

Kerstin, f. 21/12 1687 ibm

Anders, f. 7/4 1691 ibm

Peder, f. 26/7 1692 ibm

Anna, f. 24/7 1695 ibm, gm Anders Olsson

Karin, f. 9/11 1702 ibm, gm Anders Andersson, se Daniels

Lars, f. 22/9 1705 ibm

Hemmansbrukaren

Per Hindriksson, f. 26/7 1692 i Morberg, gift 1718, död i Skedvi.

Hustru: Karin Olsdotter, f. 8/1 1684 i Gruvberget, död 30/3 1734 i Morberg

Hustru 2: Margreta Giliusdotter, f. 29/9 1695 i Stora Tuna, död 23/12 1762 i Morberg

Barn: Olof, f. 10/6 1718 i Gruvberget

Anders, f. /3 1720 i Morberg, se nedan

Karin, f. /3 1723 ibm

Anna, f. 22/3 1724 ibm

Carl, f. 17/3 1726 ibm

Lars, f. 1726 ibm

Per, f. 1731 ibm

Elisabet, f. 25/11 1733 ibm, gift till Falun

Styvdotter: Brita Persdotter, f. 10/4 1718 i Rossa, gm Anders Persson nedan

Hemmansbrukaren

Ander Persson, f. /3 1720 i Morberg, gift 29/9 1750, död 24/4 1773 i Norrbärke.

Hustru: Brita Peresdotter, f. 10/4 1718 i Rossa, död 22/9 1798 i Morberg.

Barn: Margreta, f. 9/6 1751 i Morberg, gm Petter Persson nedan

Catharina, f. 23/9 1755 ibm

Petter, f. 3/9 1761 ibm

Hemmansbrukaren, Hornsved

Petter Persson, f. 26/5 1759 i Botgårde, gift 6/5 1785, omgift och utflyttad,

Hustru: Margreta Andersdotter, f. 9/6 1751 i Morberg, död 1813.

Barn: Petter, f. 20/4 1786 i Morberg, död 12/3 1787

Elisabet, f. 16/11 1789 ibm, till Stora Tuna 1813

Petter, f. 8/4 1792 ibm, död 1807

Christina, f. /7 1794 ibm till Aspeboda 1812

Brita, f. 8/10 1796 ibm till Stora Tuna 1814

Byggmästaren

Anders Olsson, f. 21/3 1690 i Gruvriset, Norrbärke, gift 29/9 1714, död 9/12 1762 i Morberg.

Hustru: Anna Hindriksdotter, f. 24/7 1695 i Morberg, död 15/1 1782 i Morberg.

Barn: Kerstin, f. 21/11 1715 i Gruvriset, gm Olof Göransson i Krabbsjön
Olof, f. 17/5 1721 ibm, se Skräddarns nedan
Anna, f. 1725 ibm
Anders, f. 22/9 1727 i Morberg, se nedan
Johan, f. 14/11 1732 ibm till Stora Tuna
Hindrik, f. 2/5 1735 ibm, död samma år
Hindrik, f. 10/6 1736 ibm, se nedan
Elisabet, f. 1738 ibm

Hemmansbrukaren

Anders Andersson, f. 22/9 1727 i Morberg, gift 7/11 1756, död 1788 i Morberg.

Hustru: Anna Jansdotter, f. 12/6 1732 i Norrbärke, död 1791 i Morberg.

Barn: Brita, f. 4/6 1757 i Morberg, död 16/3 1758
Anna, f. 9/1 1758 ibm
Brita, f. 21/9 1760 ibm
Sara, f. 12/8 1764 i Stora Tuna, gm Mars Göransson nedan
Lisa, f. 30/7 1769 i Morberg
Carolina, f. /4 1772 ibm död 13/9 samma år
Johan, f. 1777 ibm

Hemmansbrukaren

Mats Göransson, f. 1772 i Rämshyttan, gift 11/10 1794, död 21/1 1812 i Morberg.

Hustru: Sara Andersdotter, f. 12/8 1764 i Morberg, död 1814.

Barn: Anna, f. 4/5 1782 i Morberg (hennes)
Stina, f. 5/4 1789 ibm (hennes), till Stora Tuna 1813
Anders, f. 18/12 1794 ibm, till Norrbärke 1814
Göran, f. 16/11 1796 ibm, död 16/4 1797
Lisa, f. 1/4 1798 ibm
Göran, f. 12/9 1800 ibm, till Stora Tuna
Jannes, f. 2/2 1803 ibm, till Stora Tuna 1819
Anna, f. 20/6 1805 ibm, död 31/1 1807 ibm

Anm. Släktgrenen försvann från Morberg omkring år 1820. Hemmanet sannolikt underlagt någon grannfastighet.

Hemmansbrukaren

Hindrik Andersson, f. 11/6 1736 i Morberg, gift 1/10 1760, död 1812 i Söderbärke.

Hustru: Margareta Andersdotter, f. 28/4 1736 i Bråfall, Stora Tuna, död 25/3 1782 i Morberg.

Hustru 2: Elisabet Andersdotter, f. 19/3 1752 i Morberg, gift 25/3 1784,

Barn: Brita, f. 12/8 1761 i Morberg, gift Hedman
Anna, f. 29/8 1763 ibm (sjuklig)
Catharina, f. 18/11 1765 ibm, (oä Stina, f. 22/1 1801) båda till Söderbärke
Margareta, f. 8/8 1769 ibm död 24/5 1773
Anders, f. 3/5 1772 ibm, död 4/7 samma år
Margareta, f. 1776 ibm död 21/1 1796
Anders, f. 30/11 1781 ibm se nedan
2:a giftet: Kerstin, f. /4 1785 ibm död 16/7 1791
Johan, f. 20/5 1787 ibm
Lars, f. 23/11 1798 ibm, till Söderbärke 1814

Hemmansbrukaren

Anders Hindriksson, f. 30/11 1781 i Morberg, gift 1817 och 1821, död 13/5 1831 i Morberg.

Hustru: Stina Jansdotter, f. 1788 i Krabbsjön, gift 1817, död 24/2 1821 i Morberg.

Hustru 2: Maja Samuelsdotter, f. 27/10 1795 i Storslätten, gift 1821, omgift nedan

Barn: Anders, f. 12/10 1823 i Morberg

Stina, f. 11/1 1826 ibm

Jan, f. 25/1 1829 ibm se nedan

Arbetaren

Per Samuelsson, f. 1792 i Ludvika, gift 1834, död 31/12 1870 i Morberg.

Hustru: Maja Samuelsdotter, f. 27/10 1795 i Storslätten, gift 1821, 1834, död 13/7 1867.

Barn: Petter, f. 6/11 1834 i Morberg, död 1835

Petter, f. 4/5 1837 ibm

Arbetaren, Hinders

Jan Andersson, f. 25/1 1829 i Morberg, gift 28/9 1856, död 8/10 1900 i Morberg.

Hustru: Augusta Jansdotter Björk, f. 1174 1829 i Ludvika, död 27/4 1885 i Morberg.

Barn: Per Johan, f. 7/11 1854 i Ludvika (hennes), se nedan

Carl Erik, f. 22/9 1857 i Morberg

Anm. Följande notering angående Jan Andersson finns att läsa i husförhörslängden:

Varit en fyllhund och slagskämpe.

Hemmansägaren

Per Johan Jansson Björk, f. 7/11 1854 i Ludvika, gift 9/12 1876, död 1/10 1931 i Morberg.

Hustru: Johanna Jansdotter, f. 22/5 1855 i Krabbsjön, död 9/10 1942 i Morberg.

Barn: Vilhelmina, f. 13/9 1877 i Morberg, gm A.G. Andersson nedan

Anna Eugenia, f. 10/2 1880 ibm, död 22/1 1902

Augusta Leontina, f. 10/2 1883 ibm död 26/5 1884

Carl Johan, f. 30/12 1884 ibm, till Kumla

Gustaf Adolf, f. 15/8 1888 ibm, till Rönnäset (Skåningens)

Albert Bernhard, f. 22/11 1891 ibm, se nedan

Vilhelm Teodor, f. 25/5 1894 ibm

Per August, f. 20/1 1897 ibm, död 27/1 1913

Ida Linnéa, f. 25/6 1899 ibm, gm Arvid Johansson nedan

Anm. Även om Per Johan Jansson Björk endast var styvson till Hinders Jan Andersson och släktlinjen därmed bryts, finns det en tidigare anknytning till Morberg via hustrun Johanna Jansdotter. Följande släktlinje gäller: Mats Olofsson Fix, f. 1686 i Morberg (se sidan 14) – son Olof Mattsson Fix i Krabbsjön, f. 1710 – son Johan Olsson i Krabbsjön, f. 1758 – son Per Jansson i Krabbsjön, f. 1782 – måg Johan Andersson i Krabbsjön, f. 1819 – dotter Johanna Jansdotter, f. 1855 i Krabbsjön.

Stationskarlen

Karl Arvid Johansson, f. 15/5 1897 i Hällefors, gift 31/12 1919,

Hustru: Ida Linnéa Johansson, f. 25/6 1899 i Morberg,

Barn: Sara Ingegerd, f. 10/4 1920 i Morberg

Anm. Familjen utflyttad till Stora Tuna den 15/10 1920. Karl Arvid Johansson avliden den 24/6 1954 i Stora Tuna och hustrun den 1/3 1932 i Borlänge.

Gruvarbetaren

Albert Bernhard Johansson, f. 22/11 1891 i Morberg. gift 16/11 1912, död 3/3 1967 i St. Tuna

Hustru: Alfrida Otilia Lundgren, f. 22/7 1894 i Grängesberg, död 5/1 1990 i Idkerberget.

Barn: Harry Emanuel, f. 26/8 1912 i Morberg, till Idkerberget

Ebba Alice, f. 3/1 1915 ibm, död 22/9 1920

Skivbrytaren

Anders Gustaf Andersson, f. 30/1 1874 i Stora Skedvi, gift 1/6 1902, död 26/3 1954.

Hustru: Vilhelmina Johansson, f. 23/9 1877 i Morberg, död 23/7 1931 i Morberg.

Barn: Anna Linnéa, f. 19/9 1902 i Morberg, gift Karlsson, Smedjebacken
Märta Elisabet, f. 22/9 1904 ibm, gift Markusson, Sandbacken
Hilda Vilhelmina, f. 25/7 1906 ibm, gift Saax, Ludvika
Edit Emilia, f. 29/5 1909 ibm gift Andersson, Smedjebacken
Agnes Eugenia, f. 19/2 1909 ibm död 17/10 samma år
Jenny Ottilia, f. 15/6 1913 ibm, gift Karlsson, Smedjebacken
Karl Hugo, f. 11/1 1915 ibm,. Till Moheda i Småland
Rut Ingeborg, f. 22/9 1916 ibm, gift Sjöberg nedan
Gustaf Vilhelm, f. 7/3 1921 ibm till Ludvika

Göte Eugen Sjöberg, f. 17/5 1918 i Stora Tuna, gif5 5/8 1939, död 6/7 20056 i Morberg.

Hustru: Rut Ingeborg Andersson, f. 22/9 1916 i Morberg, död 1/1 2002 i Morberg.

Barn: Henry Eugen, f. 15/10 1939 i Ludvika, bosatt i Morberg

Skräddarns.

Hemmansbrukaren

Olof Andersson, f. 17/5 1721 i Gruvriset, Norrbärke, gift 1745. Död 19/1 1797 i Morberg.

Hustru: Elisabet Mattsdotter, f. 5/11 1728 i Bråfall, död 29/10 1818 i Morberg.

Barn: Anna, f. 20/9 1751 i Morberg, död 30/10 samma år
Anna, f. 16/5 1753 ibm, gm Anders Jansson nedan
Brita, f. 25/11 1758 ibm, gm Olof Andersson nedan
Anders, f. 17/4 1762 ibm, död 30/9 1780
Elisabet, f. 12/2 1767 ibm, gm Olof Ersson nedan

Anm. Olof Anderson var son till byggmästaren Anders Olsson och Anna Hindriksdotter i Morberg, se sidan 23.

Hemmansägaren

Olof Ersson, f. 6/9 1780 i Hedbyn, gift 1800, död 24/12 1827 i Morberg.

Hustru: Elisabet Olsdotter, f. 12/2 1767 i Morberg, död 22/1 1737 i Moreberg.

Barn: Erik, f. 20/2 1801 i Hedbyn, tidigt död
Lisa, f. 5/4 1803 ibm
Erik, f. 9/11 1804 ibm

Hemmansägaren

Olof Andersson, f. 2/9 1762 i Rämshyttan, gift 26/12 1785, död 20/2 1837 i Morberg.

Hustru: Brita Olsdotter, f. 25/11 1758 i Morberg, död 30/8 1846 i Morberg.

Barn: Anders, f. 30/10 1786 i Morberg, (ofärdig), till Rämshyttan
Anna, f. 3/3 1790 ibm, död 12/5 1809
Lisa, f. 17/12 1794 ibm, till Ramnäs
Johan, f. 3/5 1798 ibm
Catharina, f. 29/10 1803 ibm, gm Fix Jan Jansson, sidan 15.

Skräddaren

Anders Jansson, f. 1748 i Stora Tuna, gift 1775, död 10/3 1806 i Morberg.

Hustru: Anna Olsdotter, f. 16/5 1753 i Morberg, (utfattig), död 16/4 1829 i Morberg.

Barn: Jan, f. 1775 i Morberg

Anders, f. /5 1780 ibm död samma år

Johan, f. 23/10 1781 ibm soldat Risman, död ogift 27/3 1853.

Anders, f. 23/2 1785 ibm, se nedan

Christina, f. 7/1 1789 ibm, till Norrbärke, (son Anders Andersson, f. 27/2 1820)

Elisabet, f. 26/3 1793 ibm, död 26/3 1804

Anna, f. 24/3 1797 ibm

Hemmansägaren, Skräddar

Anders Andersson, f. 23/2 1785 i Morberg, gift 1811, död 22/10 1847 i Morberg.

Hustru: Anna Persdotter, f. 24/12 1790 i Långmyra, död 25/8 1872 i Morberg.

Barn: Anders, f. 24/5 1814 i Morberg, se nedan

Petter, f. 17/8 1817 ibm, drunknad 18/5 1840

Hemmansägaren, Skräddar

Anders Andersson, f. 24/5 1814 i Morberg, gift 19/10 1844, död 23/10 1892 i Morberg.

Hustru: Anna Greta Andersdotter, f. 15/7 1819 i Stora Tuna, död 2/1 1901 i Morberg.

Barn: Anna Catharina, f. 23/11 1846 i Morberg, gift Bergström nedan

Sara Stina, f. 19/9 1851 ibm, gm. Per Johan Jansson i Stormatsbyn

Anders, f. 5/11 1855 ibm, död 17/3 1857

Hemmansägaren

Anders Bergström, f. 1/4 1845 i Storslätten, gift 28/12 1867,

Hustru: Anna Catharina Andersdotter, f. 23/11 1846 i Morberg,

Barn: Anna Christina, f. 14/8 1872 i Morberg, gm Emil Eriksson nedan

Johanna Matilda, f. 24/5 1877 ibm, gift Bjurman, Åselby, Stora Tuna

Anm. Familjen utflyttad till Stora Tuna år 1896. Anders Bergström avliden i Sångberget den 8/7 1906 och hans änka den 30/8 1919m i Åselby.

Hemmansägaren

Emil Eriksson, f. 31/1 1868 i Stora Tuna, gift 25/9 1892,

Hustru: Anna Christina Bergström, f. 14/8 1846 i Morberg,

Barn: Mimmi Emilia, f. 6/7 1894 i Morberg, död 22/10 1896

David Emanuel, f. 31/8 1897 ibm

Klara Emilia, f. 23/1 1902 ibm, gift Ekengren, Sellnäs

Estrid Eugenia, f. 10/2 1905 ibm

Martin Samuel, f. 18/1 1907 ibm, till Borlänge

Anna Sylvia, f. 1/8 1909 ibm gift Andersson, Borlänge

Anm. Familjen utflyttad till Ludvika den 21/11 1912 och sedermera till Stora Tuna.

Emil Eriksson avliden den 9/12 1944 och hans hustru den 14/7 1941, båda i Hytting.

Daniels.

Hemmansbrukaren

Anders Andersson, f. 15/1 1682 i Lilla Bråfall, Norrbärke, gift 7/4 1729, till Norrbärke,

Hustru: Karin Hindriksdotter, f. 9/11 1802 i Morberg, död 31/7 1764 i Stora Tuna

Barn: Judit, f. /5 1730 i Morberg, gm, Daniel Jansson nedan

Kerstin, f. 26/6 1733 ibm, gift till Vika

Anders, f. 12/3 1738 ibm, se Skommarns nedan

Anm. Karin Hindriksdotter var dotter till Hindrik Andersson, se sidan 22 ovan.

Hemmansbrukaren

Daniel Jansson, f. 19/11 1722 i Gruvberget, gift 1/11 1754, död 26/7 1773 i Morberg.

Hustru: Judit Jansdotter, f. /7 1730 i Morberg, omgift med Hindrik Jansson nedan,

Barn: Catharina, f. 25/9 1755 i Morberg
Kerstin, f. 6/5 1757 ibm
Christina, f. 25/11 1760 ibm, död 1788
Anna, f. 8/2 1864 ibm
Judit, f. 6/3 1767 ibm död 6/6 1781
Anders, f. 26/3 1770 ibm se nedan

Soldaten, Sommer

Anders Danielsson, f. 26/3 1770 i Morberg, gift 29/9 1793, död omkring 1809.

Hustru: Stina Ersdotter, f. 21/6 1763 i Norrbärke,

Barn: Anna, f. 7/1 1794 i Norrbärke
Stina, f. 28/10 1797 ibm, gm Daniel Ersson nedan
Anders, f. 11/3 1799 i Morberg
Lisa, f. 27/5 1802 ibm

Hemmansägaren

Daniel Ersson, f. 24/2 1795 i Stora Tuna, gift 1823, död 4/7 1843 i Morberg.

Hustru: Stina Andersdotter, f. 28/10 1797 i Norrbärke, död 3/6 1861 i Morberg.

Barn: Erik, f. 11/11 1826 i Morberg, se nedan
Anders, f. 10/4 1829 ibm, till Stormatsbyn.

Anm. Anders Danielsson, född 1829, blev arrendator i Stormatsbyn. Även hans arvingar kom att bli bosatta i Stormatsbyn. Se dito.

Hemmansägaren

Erik Danielsson, f. 11/11 1826 i Morberg, gift 20/9 1851,

Hustru: Sara Lisa Ersdotter, f. 16/6 1831 i Ludvika, (sängliggande i flera år)

Barn: Sara Stina, f. 10/3 1853 i Morberg
Johanna Fredrika, f. 22/5 1855 ibm, gm Sven Fredrik Larsson nedan
Erik Gustaf, f. 5/1 1857 ibm, död 22/3 samma år
Sophia Erika, f. 3/6 1858 ibm, död 24/3 1865
Erik Gustaf, f. 14/1 1860 ibm till Övre Tjärna
Per August, f. 3/9 1862 ibm
Fredrik Alfred, f. 8/8 1864 ibm, död 13/2 1867
Augusta Vilhelmina, f. 12/8 1866 ibm
Johan Alfred, f. 26/9 1873 ibm död 6/12 samma år

Anm. Familjen utflyttad till Ludvika den 9/8 1897. Erik Danielsson avled i Ludvika redan samma år, nämligen den 29/11 1897. Hans änka dog den 13/8 1912 i Konstgrinden.

Järnarbetaren

Sven Fredrik Larsson, f. 17/9 1846 i Grinstad, Dalsland, gift 19/8 1876,

Hustru: Johanna Fredrika Ersdotter, f. 22/5 1855 i Morberg,

Barn: Elna Amalia, f. 18/10 1876 i Morberg, död 31/5 1878
Fredrik Oskar, f. 12/12 1877 ibm, till Konstgrinden, Ludvika
Algot Bernhard, f. 30/7 1881 ibm
Gustaf Martin, f. 5/8 1884 ibm tvilling
August Martin, f. 5/8 1884 ibm, tvilling
Elis Hjalmar, f. 3/10 1886 ibm

Anm. Familjen utflyttad till Ludvika. Sven Larsson avliden där den 22/2 1915 och hans Hustru den 2/3 1904, även hon i Ludvika.

Skommarns.

Skomakaren

Anders Andersson, f. 12/3 1738 i Morberg, gift 1761, död 16/11 1796 i Morberg.

Hustru: Sara Persdotter, f. 1736 i Norhyttan, död 16/7 1807 i Morberg.

Barn: Catharina, f. 12/3 1761 i Morberg, gift 1790
Juditta, f. 1766 ibm till Norrbärke
Maria, f. /9 1772 ibm, gm Olof Persson nedan
Per, f. /4 1775 ibm, se nedan

Hemmansbrukaren

Olof Persson, f. 29/7 1774 i Stora Tuna, gift 26/12 1795,

Hustru: Maria Andersdotter, f. /9 1772 ibm,

Barn:

Anm. Familjen utflyttad till Stora Tuna den 6/5 1796.

Hemmansbrukaren

Per Andersson, f. /4 1775 i Morberg, gift 21/10 1796, död 5/4 1807 i Morberg.

Hustru: Sara Persdotter, f. 18/2 1769 i Storslätten, (ofärdig), död 8/2 1840 i Morberg.

Barn: Maria, f. 14/12 1797 i Morberg, tidig död
Maria, f. 10/11 1801 ibm, gm Jan Jansson, se nedan
Anders, f. 28/2 1805 ibm, tvilling
Petter, f. 28/2 1805 ibm, tvilling
Lisa, f. /8 1807 ibm

Dagkarlen, Skräddar Anders Anderssons egendom

Jan Jansson, f. 19/8 1798 i Rämshyttan, gift 28/10 1826, död 27/5 1851 i Morberg.

Hustru: Maria Persdotter, f. 10/11 1801 i Morberg, död 2/8 1861 i Morberg (fattighjon)

Barn: Jan, f. 6/1 1826 i Morberg
Petter, f. 16/6 1829 ibm död samma år
Petter, f. 20/7 1830 ibm död 1834
Anders, f. /12 1823 ibm
Sara Lisa, f. 22/9 1836 ibm, gift Eriksson, Backgården, Stora Tuna
Anna Maja, f. 4/12 1840 ibm död ogift 28/1 1823 i Storsand, Norrbärke
Johanna, f. 31/3 1844 ibm, död ogift i Backgården

Getings.

Hammersmeden

Mats Andersson, f. 6/9 1655 i Rämshyttan, gift 2/6 1680, död 16/3 1702 i Morberg.

Hustru: Sara Eriksdotter, f. 6/1 1654 i Svarthyttan, Norrbärke, död 8/3 1744 i Morberg-

Barn: Erik, f. 25/4 1681 i Svarthyttan, tvilling, se nedan
Malin, f. 25/4 1681 ibm, tvilling
Anna, f. 1/4 1683 ibm, död 5/3 1684
Karin, f. 30/3 1684 ibm
Anna, f. 23/8 1685 ibm, död 22/8 1697
Anders, f. 21/7 1687 i Morberg, till Rämshyttan
Sara, f. 29/6 1689 ibm, gm Anders Johansson nedan
Kerstin, f. 27/3 1692 ibm, gm Per Jonsson nedan

Anm. Mats Andersson var oäkta född, enligt uppgift vid Råmen, troligen i Rämshyttan. Ingen notering finns om hans föräldrar, men han kan eventuellt ha varit son till hammersmeden Anders Mattsson i Morberg, eftersom smedyrket ofta gick i arv. Se sidan 22 ovan.

Soldaten

Per Jansson Geting, f. 30/4 1701 i Persbo, gift ca 1725, dödsår okänt.

Hustru: Kerstin Mattsdotter, f. 27/3 1692 i Morberg, död 22/11 1772 i Morberg,

Barn: Anders, f. 13/10 1726 i Morberg, se nedan

Soldaten

Anders Persson Stenfelt, f. 13/10 1726 i Morberg, gift 29/9 1748, död ca 1760 i Pommern.

Hustru: Kerstin Larsdotter, f. 1724 I bergsbo, död 31/8 1791 i Morberg.

Barn: Anna, f. 1/2 1748 i Morberg, gift till Norrbärke

Christina, f. 8/11 1751 ibm

Maria, f. 7/3 1753 ibm, gm Per Samuelsson nedan

Soldaten

Per Samuelsson Risman, f. 1758 i Stora Tuna, gift 1778,

Hustru: Maria Andersdotter, f. 7/3 1753 i Morberg, död 12/9 1842.

Barn: Anders, f. /10 1779 i Morberg

Erik, f. 1781 ibm död 13/10 samma år

Petter, f. 7/6 1785 ibm död samma år

Johan, f. 10/5 1786 ibm

Petter, f. 30/9 1789 ibm död 15/6 1790

Christina, f. 9/12 1792 ibm

Anna, f. /10 1798 ibm, död 5/5 1801

Anm. Per Samuelsson efter förövar mord halshuggen på Tuna Hed den 17 oktober 1810.

Hustru och barn till Aspeboda år 1806.

Hemmansbrukaren

Anders Johansson, f. 15/6 1714 i Norrbärke, gift 1734, död 4/12 1772 i Morberg.

Hustru: Sara Mattsdotter, f. 29/6 1689 i Morberg, död 1749 i Morberg.

Hustru 2: Kerstin Olsdotter, f. 14/10 1721 i Gruvberget, gift 14/5 1750.

Barn: Brita, f. 3/11 1751 i Morberg

Catharina, f. 31/1 1753 ibm

Christina, f. 4/3 1757 ibm, död 17/8 samma år

Olof, f. 19/7 1750 ibm, död 1771

Kerstin, f. 13/2 1761 ibm, gm Jan Getting nedan

Anna, f. 28/10 1763 ibm, död 10/5 1767

Soldaten

Jan Getting, f. ca 1690 I Garpenberg, gift 17/10 1777,

Hustru: Kerstin Andersdotter, f. 13/2 1761 i Morberg,

Barn: Elisabet, f. /7 1784 i Morberg

Anna, f. 27/10 1791 ibm död 1794

Familjen utflyttad till
Garpenberg

Hammarsmeden

Erik Mattsson Geting, f. 25/4 1681 i Svarthyttan, gift 27/10 1707, död 17/9 1764 i Morberg.

Hustru: Anna Andersdotter, f.2/3 1677 i Bråfall, död /8 1747 i Morberg,

Hustru 2: Sara Carlsdotter, f. 8/5 1716 i Persbo, gift 1748, död 12/5 1778 i Morberg.

Barn: Mats, f. 22/9 1708 i Morberg

Sara, f. 22/12 1711 ibm

Brita, f. 16/4 1715 ibm

Anders, f. 3/4 1718 ibm

Kerstin, f. 7/2 1720 ibm, tvilling

Maria, f. 7/12 1720 ibm, tvilling

2:a giftet: Samuel, f. /12 1748 i Morberg, död 1749

Lisbet, f. 16/5 1750 ibm, gm Per Persson nedan

Sara, f. 20/5 1756 ibm död 10/8 1757

Hemmansbrukaren

Per Persson Geting, f. 1737 i Norrbärke, gift 1777. Till Norrbärke 1809.

Hustru: Lisbet Ersdotter, f. 16/5 1750 i Morberg, död 1798 i Morrberg.

Barn: Anna, f. /10 1778 i Morberg, död 3/8 1782
Sara, f. /5 1780 ibm, död 25/10 1788
Petter, f. 1781 ibm, död 31/12 1788
Lisa, f. 10/7 1784 ibm, gm Ander Persson nedan

Anm. Enligt husförhörslängden insattes Lisbet Ersdotter på hospital i Falun år 1795.

Soldaten

Anders Persson Olustig, f. 17/5 1780 i Norrbärke, gift 1802, Familjen utflyttad till
Hustru: Lisa Ersdotter, f. 10/7 1784 i Morberg, Stora Tuna

Barn: Daniel, f. 21/6 1804 i Morberg
Anna Stina, f. 14/5 1806 ibm
Anders, f. 29/8 1811 ibm

Johan Mattssons.

Hemmansbrukaren

Johan Mattsson, f. 29/9 1664 i Hytting, Stora Tuna, g. 18/11 1694, död 9/11 1742 i Morberg.

Hustru: Elisabet Hansdotter, f. 12/9 1668 i Rosshaga, död 1/1 1754 i Morberg.

Barn: Johan, f.7/9 1694 i Morberg, se nedan
Mats, f. 17/5 1696 ibm
Karin, f. 11/3 1701 ibm, gm Halvar Persson i Karlsänge

Anm. Johan Mattsson ej återfunnen i Stora Tunas husförhörslängd 1663. Dopbok saknas för åren 1650-1687. Vid vigseln i Grangärde år 1694 står han noterad som boende i Morberg. I husförhörslängden A1:1 för Grangärde är Johan Mattsson upptagen under Tun Mats Hanssons familj. Mats Hansson förefaller att ha ägt sonen Mats Mattsson, och Johan Mattsson kan i så fall vara dennes son.

Hemmansbrukaren

Johan Johansson, f. 7/9 1694 i Morberg, gift 24/7 1721, död 26/5 1772 i Morberg.

Hustru: Elisbet Hansdotter, f. 8/3 1691 i Storslätten, död 27/11 1750 i Morbertg.

Barn: Anders, f. 13/1 1722 i Morberg, se nedan
Hans, f. 1727 ibm
Elisabet, f. 1730 ibm
Johan, f. 30/11 1732 ibm, gift, utflyttad 1765

Hemmansbrukaren

Anders Jansson, f. 13/1 1722 i Morberg, gift 12/10 1749, död 17/8 1800 i Morberg.

Hustru: Kerstin Persdotter, f. 11/2 1725 i Gruvberget, gift 1749, död 5/1 1754 i Morberg.

Hustru 2: Kerstin Jansdotter, f.16/4 1724 i Gruvriset, gift 1755, död 22/6 1766 i Morberg.

Hustru 3; Kerstin Larsdotter, f.1729 i Persbo, gift 27/12 1767,

Barn: Anna, f. 5/8 1750 i Morberg
Lisbet, f. 11/3 1752 ibm gift till Torrfasten
Christina, f. 23/4 1753 ibm död samma år
2:a giftet: Johan, f. 20/11 1756 ibm, död 24/2 1758
Catharina, f. 26/6 1759 ibm, gift med Erik Persson nedan
Lars, f. 27/7 1761 ibm, se nedan
Kerstin, f. 25/7 1764 ibm, gm Johan Samuelsson
3:e giftet: Johan, f. 23/7 1770 ibm död 1771.

Pellas

Erik Persson, f. 4/3 1756 i Saxhyttan, gift 8/11 1784, död 17/5 1812 i Saxhyttan

Hustru: Catharina Andersdotter, f. 26/6 1759 i Morberg, död 7/12 1834 i Saxhyttan.

Barn: Peter, f. 1/11 1785 i Morberg
Anders, f. 29/3 1787 ibm
Catharina, f. 30/12 1789 i Saxhyttan

Anm. Familjen utflyttad till Pellasgården i saxhyttan omkring år 1788.

Hemmansbrukaren

Lars Andersson, f. 27/7 1761 i Morberg, gift 5/8 1786, död 10/6 1810 i Morberg.

Hustru: Maria Larsdotter, f. 1760 i Enkullen, död 1836 i Morberg.

Barn: Anders, f. 15/7 1786 i Morberg, se nedan
Lars, f. 2/2 1789 ibm
Stina, f. 15/3 1792 ibm
Anna, f. 10/2 1794 ibm till Gustafs 1815
Johan, f. 23/8 1797 ibm
Petter, f. 20/4 1801 ibm, se nedan
Erik, f. 13/1 1805 ibm, död 1824 i Stora Tuna

Hemmansägaren

Anders Larsson, f. 27/7 1761 i Morberg, gift 6/1 1815, död 5/8 1861 i Morberg.

Hustru: Anna Brita Ersdotter, f. 1/10 1790 i Norrbärke, utflyttad

Barn: Johan Erik, f. 20/9 1818 i Morberg
Lars, f. 20/9 1821 ibm
Anna Maja, f. 26/11 1824 ibm
Anders Gustaf, f. 22/12 1827 ibm
Lisa Sophia, f. 7/8 1831 ibm
Petter, f. 18/12 1835 ibm

Anm. Anders Larsson står skriven som boende på Skräddar Anders Anderssons egendom i Morberg, sedermera som inhyses. Vid makens bortgång 1861 noteras änkan som fattighjon.

Hemmansägaren

Per Larsson, f. 20/4 1801 i Morberg, gift 1830,

Hustru: Maja Lisa Samuelsdotter, f. 1808 i Norrbärke,

Barn: Lisa Sophia, f. 28/3 1831 i Norrbärke
Johanna Maria, f. 27/3 1834 i Morberg
Sara Stina, f. 25/9 1836 ibm

Familjen inflyttad från
Norrbärke år 1832.
Åter dit 19/11 1838

Göran Philipssons.

Bergsmannen

Erik Olofson, f. 1615 i Rämshyttan, gift 1642, död 20/2 1676 i Rämshyttan.

Hustru: Elisabet Hansdotter, f. /3 1719 i Tosarby, Stora Tun, död 12/5 1690 i Rämshyttan.

Barn: Sara, f. /2 1645 i Rämshyttan, gm Göran Philipsson nedan
Kerstin, f. 25/10 1646 ibm gm Per Andersson i Hästberget
Olof, f. 17/3 1651 ibm bosatt i Rämshyttan
Mats, f. 6/6 1654 ibm bosatt i Rämshyttan
Anna, f. 3/3 1655 ibm, gift till Björnhyttan
Malin, f. 8/6 1656 ibm, gift till Brunsvik, se under Lillmatsbyn.
Elisabet, f. 21/3 1659 ibm, gm Johan Perssons nedan

Anm. Erik Olofsson var son till "Rämshyttan" Olof Mattsson och Sara Hindriksdotter i Rämshyttan. Han var troligen aldrig bosatt i Morberget, men ägde sannolikt en fäbod där. Mågarna Göran Philipsson och Johan Persson blev båda nybyggare i denne del av Morberget.

Bergsmannen

Göran Philipsson, f. 1628 i Säter, gift 30/10 1664, död 2/6 1672 i Morberg.

Hustru: Sara Eriksdotter, f. /2 1645 i Räms Örnäs, omgift med Olof Persson nedan

Barn: Elisabet, f. 25/12 1667 i Säter, död 3/3 1691

Philip, f. 20/1 1669 i Räms Örnäs, död 13/4 1691

Sara, f. 23/1 1671 i Morberg, gm Hindrik Bengtsson nedan

Göran, f. 17/11 1672 ibm, se nedan

Bergsmannen

Olof Persson, f. 1639 i Bommarsbo, Norrbärke, gift 2/11 1673, död 8/2 1680 i Morberg.

Hustru: Sara Eriksdotter, f. 1645 i Räms Örnäs, gift 1664 och 1673, omgift nedan,

Barn: Kerstin, f. 26/10 1674 i Morberg, död 1699

Per, f. 20/6 1676 ibm, död 3/7 1699

Karin, f. 10/8 1679 ibm, gm Lars Eriksson från Räfåla

Bergsmannen, Dahl

Erik Mattson, f. 1648 i Noret, Järna, gift 3/9 1682, död 27/12 1722 i Morberg.

Hustru: Sara Eriksdotter, f. 1645 i Räms Örnäs. Gift 1664, 1673, 1682, död 27/3 1691.

Hustru 2: Malin Jakobsdotter, f. /5 1650 i Enkullen, gift 26/3 1693,

Barn: Kerstin, f. 22/10 1682 i Morberg

Mats, f. 12/6 1684 ibm

Margta, f. 26/10 1686 ibm, gm Olof Mattsson i Svarthyttan

Maria, f. 12/6 1688 ibm, gm Per Samuelsson nedan.

Bergsmannen

Per Samuelsson, f. 13/2 1687 i Starbo, Norrbärke, gift 7/10 1716, död 12/3 1753 i Morberg.

Hustru: Maria Eriksdotter, f. 12/6 1688 i Morberg, död 8/4 1765 i Morberg.

Barn: Brita, f. 21/6 1717 i Morberg

Malin, f. 7/9 1718 ibm

Margreta, f. 23/12 1719 ibm

Anna, f. 10/8 1721 ibm

Anna, f. 8/9 1722 ibm (oä son Anders Andersson, f. 4/2 1754)

Sara, f. 5/11 1723 ibm, tidigt död

Sara, f. 11/4 1725 ibm

Samuel, f. 14/3 1729 ibm,

Maria, f. 11/6 1730 ibm

Hindrik Bengtssons.

Hindrik Bengtsson, f. ca 1660 i Gyllingberget, Silvberg, gift 1/9 1698,

Hustru: Sara Göransdotter, f. 23/1 1671 i Morberg, död 24/2 1744 i Morberg.

Barn: Karin, f. 17/12 1699 i Olshyttan, Stora Tuna, se nedan

Göran, f. 26/8 1796 ibm

Hindrik, f. ca 1798 ibm

Anm. Hindrik Bengtsson och hustrun Sara Göransdotter synes en kortare tid ha varit bosatta i Morberg innan de flyttade till Olshyttan i Silvberg.

Johan Andersson, f. 15/2 1692 i Siksjön, Nybruket, gift 1726, död 30/6 1740 i Morberg.

Hustru: Karin Hindriksdotter, f. 17/12 1699 i Morberg, död 31/10 1771 i Morberg.

Barn: Göran, f. 1731 i Morberg

Hindrik, f. /4 1734 ibm

Göran Görsson, f. 17/11 1672 i Morberg, gift 13/10 1695, död 18/12 1729 i Morberg.
Hustru: Kerstin Andersdotter, f. 14/4 1666 i Sörvik, död 30/12 1743 i Morberg.
Barn: Anders, f. 6/1 1696 i Digervåla

Gruvbergs Johan Perssons.

Bergsmannen

Johan Persson, f. 1657 i Gruvberget, Norrbärke, gift 1680, död 31/1 1731 i Gruvriset.
Hustru: Elisabet Eriksdotter, f. 25/3 1659 i Räms Örnäs, död 25/3 1695 i Morberg.
Hustru 2: Elisabet Persdotter, f. ca 1660 i Bråfall, gift 3/11 1695,

Barn: Kain, f. 3/9 1681 i Morberg
Per, f. 5/12 1682 ibm, se nedan
Elisabet, f. 8/8 1684 ibm död 19/10 samma år
Erik, f. 11/9 1685 ibm se nedan
Elisabet, f. 16/3 1688 ibm, gm Anders Andersson nedan
Christina, f. 5/3 1690 ibm
Johan, f. 7/12 1692 ibm
2:a giftet: Margareta, f. 7/8 1696 ibm
Barbro, f. 28/11 1697 ibm

Anm. Elisabet Ersdotter var dotter till Erik Olofsson och Elisabet Hansdotter i Räms Örnäs.
Se sidan 29 ovan.

Soldaten

Anders Andersson Hagel, f. 1678 i Norbergs socken, gift 28/12 1731, död 23/8 1761.
Hustru: Elisabet Johansdotter, f. 16/3 1688 i Morberg, till Bröttjärna,
Barn: Johan, f. 17/12 1734 i Morberg, soldaten Elg, till Älgtorpet

Bergsmannen

Per Johansson, f. 5/12 1682 i Morberg, gift 3/11 1707, död 12/10 1753 i Morberg.
Hustru: Brita Olsdotter, f. 1684 i Övre Starbo, Norrbärke, död 6/3 1715 i Morberg.
Hustru 2: Margareta Andersdotter, f. 22/5 1672 i Starbo, Norrbärke, gift 17/19 1716.
Barn: Johan, f. 27/9 1708 i Morberg
Olof, f. 6/12 1710 ibm, se nedan
Erik, f. 26/11 1711 ibm se nedan
2:a giftet: Elisabet, f. 29/4 1718 ibm, gm Per Persson nedan

Unge

Olof Persson, f. 6/12 1710 i Morberg, gift 15/10 1830, död 2/8 1773 i Rämsbyn.
Hustru: Catharina Olofsdotter, f. 22/7 1708 i Rämsbyn, död 8/4 1752 i Rämsbyn
Barn: Brita, f. 1/2 1732 i Morberg
Anders, f. 4/7 1734 ibm
Petrus, f. 13/7'6 1737 ibm
Elisabet, f. 10/10 1739 i Rämsbyn

Hemmansbrukaren

Erik Persson, f. 26/11 1711 i Morberg, gift /11 1738, död 27/4 1743 i Morberg.
Hustru: Elisabet Mattsdotter, f. 8/4 1699 i Norrbärke, död 9/4 1743 i Morberg.
Barn: Petter, f. 3/8 1739 i Morberg

Bergsmannen

Per Persson, f. 16/9 1716 i Norrbärke, gift 28/6 1739, död 3/12 1799 i Morberg.

Hustru: Elisabet Persdotter, f. 29/4 1718 i Morberg, död 10/9 1790 i Morberg.

Barn: Johan, f. 6/10 1740 i Morberg, död 1752
Margareta, f. 29/11 1742 ibm gift till Stora Tuna
Petter, f. 24/10 1754 ibm, se nedan
Erik, f. 30/4 1759 ibm, tvilling, död 9/8 samma år
Johan, f. 30/4 1759 ibm, tvilling, se Per Jans nedan

Hemmansbrukaren

Petter Persson, f. 24/10 1754 i Morberg, gift 1774, död 15/8 1801 i Morberg

Hustru: Brita Jansdotter, f. 21/7 1754 i Råms Örnäs, död 31/3 1810 i Morberg.

Barn: Petter, f. 13/1 1776 i Morberg, död samma dag
Johan, f. 1/1 1777 ibm, död 1807
Petter, f. 24/9 1780 ibm, se nedan
Stina, f. 3/1 1782 ibm, död 1/12 1789
Lars, f. 12/7 1786 ibm död 1809
Margareta, f. 1789 ibm
Stina, f. 10/3 1792 ibm, död 1799

Dagkarlen

Petter Persson, f. 24/9 1780 i Morberg, gift 2/11 1804, död 20/5 1837 i Rämshyttan.

Hustru: Anna Jansdotter, f. 27/12 1781 i Rämshyttan, död 21/10 1842 i Rämshyttan.

Barn: Petter, f. 16/3 1805 i Morberg
Anna, f. 20/11 1807 i Rämshyttan
Jan, f. 30/10 1812 ibm, bosatt i Rämshyttan
Anders, f. 25/7 1815 ibm
Cajsa Lisa, f. 13/5 1819 ibm, gm Jan Andersson, se under Stormatsbyn.

Erik Jans.

Hemmansbrukaren

Erik Johansson, f. 1179 1685 i Morberg, gift 1722, död 12/4 1756 i Morberg

Hustru: Karin Göransdotter, f. 1685 i Ludvika bruk, död 18/12 1757 i Morberg.

Barn: Göran, f. 1717 i Morberg
Margreta, f. /11 1723 i Morberg, gm Per Persson nedan
Johan, f. 25/10 1726 ibm

Hemmansbrukaren

Per Persson, f. 20/11 1730 i Slogberget, Norrbärke, gift 26/1 1755, död 22/7 1757 i Morberg.

Hustru: Margreta Ersdotter, f. /11 1723 i Morberg, död 17/2 1774 i Morberg.

Barn: Johan, f. 5/3 1756 i Morberg, se nedan

Arbetaren

Johan Persson, f. 5/3 1756 i Morfberg, gift 2/11 1781,

Hustru: Kerstin Andersdotter, f. 26/9 1746 i Storslätten,

Barn: Johan, f. 30/8 1782 i Morberg

Per Jans.

Hemmansbrukaren

Johan Persson, f. 30/4 1759 i Morberg, gift 14/10 1784, död 15/10 1804 i Morberg.

Hustru: Catharina Larsdotter, f. 27/2 1701 i Persbo, gift 1784, 1807

Barn: Lisa, f. 11/9 1785 i Morberg, gm Anders Görsson, se nedan
Anna, f. 17/5 1788 ibm, död 1789
Petter, f. 30/5 1789 ibm se nedan
Lars, f. 24/2 1795 ibm se Lars Janssons
Catharina, f. 13/6 1797 ibm
Christina, f. 13/1 1799 ibm
Johan, f. 6/6 1800 ibm
Samuel, f. 22/6 1803 ibm

Anm. Johan Persson var son till Per Persson och Elisabet Persdotter, se sidan 31.

Skisshytte bruks kolare

Petter Jansson, f. 30/5 1789 i Morberg, gift 17/11 1820, död 20/2 1864 i Morberg.

Hustru: Stina Ersdotter, f. 9/12 1790 i Persbo, död 21/1 1822 i Morberg.

Hustru 2: Stina Jansdotter, f. 20/1 1792 i Råmsbyn, gift 27/12 1822, död 19/11 1870.

Barn: Lisa Stina, f. 20/9 1823 i Morberg
Anna Cajsa, f. 11/1 1825 ibm, gm Göran Görsson, se Dahlgrens
Sophia, f. 30/9 1826 ibm
Per Erik, f. 30/12 1827 ibm
Sara Margareta, f. 8/2 1829 ibm, död samma år
Jan Petter, f. 25/8 1830 ibm, se nedan
Sara Greta, f. 11/8 1833 ibm

Anm. Stina Jansdotter var dotter till Johan Andersson och Catharina Olsdotter i Råmsbyn, den sistnämnde var dotter till Mårten Olof Olsson och Kerstin Jansdotter i Råms Örnäs.

Kolaren, Per Jams

Jan Petter Persson, f. 25/8 1830 i Morberg, gift 12/5 1856, (ofärdig man), död 1/0 1886.

Hustru: Sara Lisa Winkler, f. 23/7 1828 i Norrbärke, gift 1851, änka 1853, död 20/8 1899.

Barn: Augusta Persdotter, f. 2/8 1852 i Norrbärke (hustruns tidigare gifte)
Jan Petter, f. 11/11 1856 i Morberg, död 4/3 1860
Sara Lisa, f. 12/6 1859 ibm död 7/5 1865
Susanna, f. 12/7 1862 ibm, död 12/10 1864
Johanna Sophia, f. 7/4 1864 ibm, död 5/9 1879
Per Johan, f. 25/9 1866 ibm, se nedan
Sara Catharina, f. 17/ 1868 ibm
Anders August, f. 9/11 1871 ibm

Arbetaren, Per Jans

Per Johan Persson, f. 25/9 1866 i Morberg, gift 23/6 1892,

Hustru: Anna Höök, f. 19/1 1870 i Laxsjön,

Barn: Johan Valfrid, f. 14/3 1894 i Morberg
Elna Sophia, f. 28/8 1896 ibm, gift Löfdahl, Romme
Karl Viktor, f. 18/10 1897 ibm
Erik Albert, f. 16/5 1901 ibm, död 21/10 1902
Signe Alfrida, f. 13/12 1902 ibm, död ogift 26/4 1989 i Solgärde

Anm. Familjen utflyttad till Päraby den 7/1 1910. Anna Höök avliden där den 17/1 1918.
Per Johan Janssons dödsår ej påträffat i Sveriges dödbok.

Göran Görs – Dahlgrens.

Kolaren

Göran Görsson, f. 21/8 1814 i Räms Örnäs, gift 16/12 1848, död 12/1 1884 i Morberg.

Hustru: Anna Cajsa Persdotter, f. 11/1 1825 i Morberg, död 23/11 1813 i Morberg.

Barn: Anna Maria, f. 1/1 1852 i Räms Örnäs, gift med Daniel Jansson. Ludvika
Anders, f. 23/10 1854 ibm, gift, död 1/7 1946 i Morberg.
Sara Stina, f. 30/6 1862 ibm, gift Danielsson nedan

Anm. Anna Cajsa Persdotter var dotter till Petter Jansson och Stina Jansdotter sidan 32.
Familjen inflyttad till Morberg från Räms Örnäs år 1872.

Hyttarbetaren vid Sandvikens järnverk

Herman Alfred Danielsson, f. 13/2 1858 i Storslätten, död 22/12 1895 i Högbo.

Hustru: Sara Stina Göransson, f. 20/6 1862 i Räms Örnäs, död 1/10 1933 i Morberg.

Barn: Anna Alida, f. 8/10 1890 i Högbo, gift Dahlgren nedan

Skogsarbetaren

Johan Edvard Dahlgren, f. 19/9 1886 i Fors, Gästrikland, gift 31/7 1915, död 2/3 1940.

Hustru: Anna Alida Hermansson, f. 8/10 1890 i Högbo, död 28/4 1969 i Tallmogården.

Barn: Karl Gustaf Edvard, f. 7/11 1915 i Norrbärke, se nedan

Johan Nils Holger, f. 20/4 1931 i Morberg, till Grängesberg

Skogsarbetaren

Karl Gustaf Edvard Dahlgren, f. 7/11 1915 i Norrbärke, g. 22/11 1930, död 5/7 1987, Ludvika

Hustru: Elin Maria Andersson, f. 16/3 1918 i Norrbärke., död 13/6 1966 i Morberg.

Barn: Rut Elisabet, f. 9/6 1940 i Norrbärke, gift Lindkvist, Ludvika
Gun Elin Viola, f. 24/9 1942 i Morberg, gift Nilsson Ludvika

Anders Jans.

Fd. bergsmannen, kolaren

Anders Görsson, f. 29/9 1784 i Rämshyttan, gift 22/10 1813, död 15/12 1867 i Rämshyttan.

Hustru: Lisa Jansdotter, f. 11/9 1785 i Morberg, död 1/6 1849 i Rämshyttan.

Barn: Anna Cajsa, f. 15/7 1814 i Rämshyttan
Jan, f. 5/10 1816 ibm, se nedan
Lisa Stina, f. 20/7 1822 ibm gm Anders Andersson
Göran, f. 24/4 1824 ibm, bosatt i Rämshyttan
Maja Greta, f. 23/6 1826 ibm
Sara, f. 23/4 1830 ibm, gm Jan Görsson i Rämshyttan.

Anm. Lisa Jansdotter var dotter till Johan Persson och Catharina Larsdotter, sidan 32.

Arrendatorn av Anders Görs 1/2 egendom

Jan Andersson, f. 5/9 1816 i Rämshyttan, gift 13/12 1841, död 13/3 1879 i Räms Örnäs.

Hustru: Stina Mattsdotter, f. 10/12 1820 i Norrbo, död 6/11 1890 i Räms Örnäs.

Barn: Anders, f. 5/9 1844 i Rämshyttan, se nedan
Johan Dalin, f. 20/11 1847 ibm, till Räms Örnäs
Herman, f. 22/8 1850 ibm
Fredrik, f. 19/6 1861 ibm, bosatt i Rämshyttan
Carl Erik, f. 10/8 1864 ibm, till Sandstad, se under Stormatsbyn

Kolaren

Anders Jansson, f. 5/9 1844 i Rämshyttan, gift 17/11 1867, död 25/7 1900 i Räms Örnäs.

Hustru: Lisa Andersdotter, f. 7/8 1843 i Stora Tuna, död 10/6 1884 i Räms Örnäs.

Barn: Fredrik August, f. 22/2 1869 i Stora Tuna, till Stormatsbyn
Elisabet Christina, f. 14/8 1870 i Rämshyttan, gift Danielsson nedan
Johan, f. 20/2 1873 ibm
Carl, f. 22/2 1876 ibm
Alfred, f. 17/1 1878 i Räms Örnäs, bosatt i Räms Örnäs
Sara Lisa, f. 10/6 1884 ibm

Skogsarbetaren

Anders Gustaf Danielsson, f. 22/2 1860 i Silvberg, gift 9/12 1899, död 29/1 1834 i Örnäs.

Hustru: Elisabet Christina Andersson, f. 14/8 1870 i Rämshyttan, död 3/3 1949 im Ludvika.

Barn: Karl Robert, f. 16/11 1899 i Morberg
Ellen Josefina, f. 21/8 1900 ibm, gift Svensson, Rämshyttan
Gustaf Sigfrid, f. 15/2 1905 i Norrbärke, till Borlänge
Hulda Linnéa, f. 5/6 1912 i Morberg, gift Holmström, Idkerberget

Arrendatorn

Carl Andersson, f. 22/2 1876 i Rämshyttan, gift 8/9 1900, död 27/3 1950 i Gylle.

Hustru: Alida Josefina Andersson, f. 30/1 1882 i Rämshyttan, död 11/6 1963 i Norrbärke.

Barn: Betty Olivia, f. 22/1 1901 i Räms Örnäs, gift Andersson, Stora Tuna
Anna Linnéa, f. 22/4 1903 ibm, gift Johansson, Örebro
Henry Holmfrid, f. 11/2 1908 i Rämshyttan, till Borlänge
Karl Ivan, f. 21/4 1910 i Sandstad, till Smedjebacken
Agnes Kristina, f. 6/2 1913 ibm, gm K.G. Eriksson nedan
Gustaf Helge, f. 2/8 1915 i Ludvika, till Smedjebacken
Erik Folke, f. 3/3 1918 ibm till Borlänge
Josef Åke, f. 26/11 1920 i Morberg, till Smedjebacken

Anm. Familjen utflyttad från Morberg till Norrbärke den 15/11 1940.

Diversearbetaren

Karl Gustaf Eriksson, f. 25/4 1908 i Silvberg, gift 22/6 1935, död 16/2 1998 i Örebro.

Hustru: Agnes Kristina Andersson, f. 6/2 1913 i Sandstad, död 14/2 2003 i Örebro.

Barn: Rut Solveig Kristina, f. 30/1 1937 i Morberg, gift Nykvist, Umeå
Bror Gustaf Sören, f. 8/4 1939 i Stora Tun, till Vingåker

Anm. Familjen utflyttad från Morberg till Stora Tuna den 21/5 1940.

Lars Jans.

Skisshytte bruks kolare

Lars Jansson, f. 24/2 1795 i Morberg, gift 19/10 1822, död 22/3 1870 i Morberg.

Hustru: Anna Persdotter, f. 1792 i Stora Tuna, död 28/7 1838 i Morberg.

Hustru 2; Stina Andersdotter, f. 2/7 1808 i Östanbjörka, gift 19/10 1839,

Barn: Jan, f. 30/12 1823 i Morberg

2:a giftet: Anders Gustaf, f. 27/11 1841 ibm, se nedan

Sara Lisa, f. 22/2 1845 ibm gm Anders Jansson, se nedan

Dagkarlen

Anders Gustaf Larsson, f. 27/11 1841 i Morberg, gift 22/2 1871.

Hustru: Anna Greta Jansdotter, f. 30/7 1844 i Ludvika,

Styvbarn: Anna Maria, f. 23/2 1869 i Råms Örnäs (hennes från 1:a giftet

Anna Kristina, f. 30/4 Morberg, tvilling (hennes)

Anders August, f. 30/4 1871 ibm, (hennes)

Barn: Carl Johan, f. 8/8 1873 i Rämshyttan

Alfred, f. 9/12 1875 ibm

Anm. Anna Greta Jansdotter var änka efter Jan Petter Jansson i Råms Örnäs, avliden den 30/10 1868. Anders Gustaf Larsson var med sin familj utflyttad från Morberg till Rämshyttan och sedermera till Tuna Hästberg. Han avled i den 16/11 1917 i Tuna Hästberg.

Dagkarlen

Anders Jansson, f. 14/9 1841 i Norrbärke, gift 1/11 1865, död 3/3 1915 i Rämshyttan

Hustru: Sara Lisa Larsdotter, f. 22/2 1845 i Morberg, död 9/5 1906 i Rämshyttan

Barn: Sara Stina, f. 30/6 1864 i Råmsbyn, gift Jansson, Gunnarsbo, Stora Tuna

Anders August, f. 6/5 1867 ibm, se nedan

Maria, f. 4/4 1870 ibm, gift Lundgren, Rämshyttan

Anna Matilda, f. 25/6 1873 ibm gift Stenkvisst, Lorensberga

Hilda Ulrika, f. 17/10 1876 i Rämshyttan, död 4/5 1878

Anna Erika, f. 16/3 1878 ibm gift Brändström, Ludvika

Albertina, f. 1/6 1881 ibm, död 7/6 samma år

Arbetaren

Anders August Brolin, f. 6/5 1867 i Råmsbyn, gift 23/3 1895, död 2/8 1948 Sångberget.

Hustru: Anna Matilda Karlsson, f. 9/4 1875 i Silvberg, död 18/3 1923 i Sångberget.

Barn: Ester Matilda, f. 3/6 1895 i Silvberg, gift Lindberg, Ludvika

August Helmer, f. 6/9 1896 ibm, död ogift 29/10 1906

Edit Linnéa, f. 23/4 1900 i Morberg, död 3/12 samma år

Anna Martina, f. 23/10 1901 ibm, död 4/11 samma år

Jenny Linnéa, f. 3/12 1902 ibm, gift Bergkvist, Idkerberget

August Gunnar, f. 1/9 1904 ibm, död ogift 1981 i Rämshyttan

Klas Emanuel, f. 27/9 1906 ibm, till Sångberget

Elsa Emilia, f. 20/6 1908 ibm, gift Dalin i Österbo

Per Matts –Jutens.

Hemmansägaren

Per Mattsson f. 4/10 1758 i Skattlösberget, gift 1800, död 17/12 1830 i Morberg.

Hustru: Sara Andersdotter, f. 12/10 1761 i Starbo, Norrbärke, död 13/4 1823 i Morberg.

Barnlösa.

Anm. Varken Per Mattson eller hans hustru förefaller att ha haft någon tidigare anknytning till Morberg. Det har inte heller varit möjligt att utröna vem den tidigare ägaren var. Ny ägare till hemmanet efter Per Mattsson blev Jut Olof Olsson nedan. Han och hans hustru synes inte heller ha någon tidigare anknytning, vare sig till Per Mattsson eller tidigare ägare.

Hemmansägaren,. Jut

Olof Olsson, f. 12/11 1792 i Västansjö, gift 1823, död 20/2 1849 i Morberg.

Hustru: Stina Samueldotter, f. 10/8 1801 i Storslätten, död 8/1 1880 i Morberg.

Barn: Christina, f. 4/2 1827 i Morberg, gm Per Olsson nedan

Maria, f. 9/9 1830 ibm, gm J.P. Danielsson nedan

Anders, f. 7/9 1836 ibm

1/2 egendom med Jut Olof Olsson, gruvarbetaren

Jan Petter Danielsson, f. 20/3 1826 i Norrbärke, gift 20/10 1851, död 5/11 1860.

Hustru: Maria Olsdotter f. 9/9 1830 i Morberg, död 14/6 1866 i Morberg.

2.a Man: Anders Gustaf Jansson, f. 26/12 1851 i Krabbsjön, till Norberg

Anders Gustaf, Jansson, f. 12/11 1855 ibm, till Gunnilbo

Barn: Per Gustaf Andersson f. 15/4 1863 i Morberg

Sara Stina Andersson, f. 10/6 1865 ibm död ogift 5/2 1919 i Pärby

Anm. Jan Petter Danielsson föll och slog ihjäl sig i Gräsbergs gruvan den 5/11 1860

1/ 2 egendom med J.P. Danielson, hemmansägaren, Jut

Per Olsson, f. 8/9 1822 i Långmyra, gift 26/12 1850, död 20/2 1891 i Morberg.

Hustru: Christina Olsdotter, f. 4/2 1827 i Morberg, död 17/7 1905 i Morberg.

Barn: Johan, f. 9/12 1851 i Morberg, se nedan

Maja Stina, f. 22/12 1855 ibm, gm. Gustaf Gustafsson nedan

Anders Gustaf, f. 31/8 1858 ibm, se nedan

Henning, f. 31/8 1862 ibm död 21/3 1867

Per Erik Alfred, f. 6/2 1865 ibm till Gräsberg

Carl Erik, f. 12/2 1868 ibm, till Starbo, Norrbärke

August, f. 11/7 1872 ibm

Hemmansägaren, gruvförmannen Jut

Johan Persson, f. 9/12 1851 i Morberg, gift 5/10 1890, död 18/11 1936 i Morberg

Hustru: Matilda Jansson, f. 27/10 1865 i Storfallsberg, död 14/10 1953 i Morberg.

Barn: Elin Matilda, f. 3/1 1892 i Morberg

Hulda Regina, f. 7/7 1894 ibm

Hemmansägaren

Gustaf Gustafsson, f. 22/10 1849 i Husby, gift 29/5 1875,

Hustru: Maja Stina Persdotter, f. 22/12 1855 i Morberg,

Barn: Henning, f. 25/2 1874 i Morberg

Maria Christina, f. 17/3 1876 ibm

Hilma Albertina, f. 18/9 1880 ibm

Karl Albin, f. 1/3 1883 ibm

Anm. Familjen utflyttad till Stora Tuna den 17/11 1889. Gustaf Gustafsson avliden den 19/6 1930 och hans hustru den 31/12 1925, båda då boende i Tuna Hästberg.

Arrendatorn, f.d. kolaren

Anders Gustaf Pettersson, f. 31/8 1859 i Morberg, gift 25/10 1896, död 28/10 1932 i Morberg

Hustru: Brita Andersdotter, f. 23/4 1867 i Bjursås, död 29/5 1962 på Tallmogården.

Barn: Elvira Helena, f. 3/7 1897 i Bjursås, se nedan

Rut Ingeborg, f. 7/6 1902 i Stora Tuna

Tyra Ingegerd, f. 2/9 1904 i Rämshyttan, gift Solander, Stockholm

Gustaf Uno, f. 23/3 1907 ibm, död ogift den 14/11 1927 i Krabbsjön

Anm. Familjen inflyttad till Morberg den 30/11 1929. Anders Gustaf Pettersson står senare skriven som lägenhetsinnehavare i Österbo.

Diversearbetaren

Nils Robert Karlsson, f. 7/6 1904 i Krabbsjön, gift 10/11 1929, död 6/10 1956 i Morberg.

Hustru: Elvira Helena Pettersson, f. 3/7 1897 i Bjursås, död 14/5 1998 i Ludvika.

Barn: Doris Barbro Helena, f. 17/7 1930 i Morberg, gift Andersson, Håksberg

Siv Hjördis Margareta, f. 29/3 1936 ibm, gift Olsson, Borlänge

Lars Göranssons.

Arbetaren

Lars Göransson, f. 25/12 1779 i Råms Örnäs, gift 1803, död 22/10 1857 i Morberg

Hustru: Stina Görsdotter, f. 1783 i Rämshyttan, död 14/4 1838 i Rämshyttan

Barn: Göran, f. 17/3 1803 i Råms Örnäs, se nedan
Maria, f. 1776 1804 ibm
Anna Stina, f. 22/6 1909 ibm
Sara Greta, f. 7/9 1815 ibm gm Jan Jansson nedan

Kolaren vid Skisshytte bruk

Göran Larsson, f. 19/3 1803 i Råms Örnäs, gift 1835, död 16/11 1890 i Rämshyttan.

Hustru: Anna Ersdotter, f. 15/3 1811 i Forstjäppan, död 11/2 1892 i Rämshyttan.

Barn: Per Herman, f. 6/4 1837 i Morberg
Per Johan, f. 11/8 1838 i Råms Örnäs
Anna Stina, f. 20/9 1841 i Morberg, se nedan
Anders Gustaf, f. 24/3 1846 ibm, till Rämshyttan
Erik Herman, f. 8/3 1851 ibm, död 12/12 samma år

Anm. Familjen, som en tid var bosatt i Jeriko, utflyttad till Rämshyttan den 8/11 1872.

Arbetaren

Carl Ludvig Larsson, f. 1/10 1838 i Rossa, gift 26/12 1864, död ca 1870 i Norrbärke.

Hustru: Anna Stina Görsdotter, f. 20/9 1841 i Morberg, död 20/8 1902 i Rämshyttan

2:a man: Petter Norström, f. 15/5 1850 i Storslätten, g. 26/4 1874, död 8/4 1936 i Rämshyttan

Barn: Carl Johan, f. 30/9 1865 i Morberg, till Mårtensorp, Grängesberg
Gustaf Adolf, f. 13/5 1867 ibm, bosatt i Rämshyttan
Anna Christina, f. 18/10 1874 i Rämshyttan, gift i Rämshyttan

Anm. Carl Ludvig Larsson med sin familj utflyttad till Norrbärke den 2/8 1869. Anna Stina Görsdotter flyttade till Rämshyttan i samband med giftermålet med Norström.

Arrendatorn under Skisshytte bruk

Jan Jansson, f. 9/7 1812 i Stora Tuna, gift 5/11 1836, död 21/3 1850 i Morberg.

Hustru: Sara Greta Larsdotter, f. 7/9 1815 i Råms Örnäs, död 24/9 1851 i Råms Örnäs.

Barn: Per Herman, f. 15/9 1837 i Råms Örnäs, till Ulfshyttan
Carl Fredrik, f. 8/4 1840 i Morberg
Sophia, f. 30/12 1841 ibm
Jan Erik, f. 12/1 1844 ibm
Sara Stina, f. 15/12 1845 ibm
Lars Gustaf, f. 7/3 1848 ibm

Erik Erssons.

Arbetaren

Erik Ersson, f. 10/6 1811 i Norrbärke, gift 1846, död 26/1 1879 i Morberg.

Hustru: Sophia Cajsa Persdotter, f. 14/1 1824 i Norrbärke, död 23/7 1897 i Morberg.

Barn: Per Erik, f. 28/3 1848 i Norrbärke, till Persbo
Carl Johan, f. 24/9 1864 i Morberg, tidigt död
Anna Stina, f. 12/3 1856 ibm
Anders August, f. 22/11 1861 ibm, se nedan

Anm. Det finns en avlägsen anknytning till Fixens i Morberg, då det i husförhörslängden talas om Fall Per Olssons hustrus systemålder. Familjen inflyttad från Norrbärke 1853.

Arbetaren

Anders August Eriksson, f. 22/11 1861 i Morberg, gift 5/8 1893, död 2/11 1925b i Morberg.

Hustru: Sara Lisa Andersdotter, f. 28/8 1858 i Norrbärke, död 31/5 1931 i Morberg.

Barn: Hilda Viktoria, f. 11/6 1893 i Norrbärke, död ogift 27/4 1931

Karl August Brodén, f. 13/11 1895 ibm död ogift 24/3 1950

Emil Gottfrid Brodén, f. 3/6 1899 ibm, död ogift 19/7 1975

Signe Emilia, f. 10/1 1902 i Morberg

Anm. Familjen inflyttad från Norrbärke till Morberg den 20/12 1901.

Gruvbyggaren

Johan Valdemar Granling, f. 30/10 1899 i Ockelbo, gift 10/6 1938, död 26/4 1972 i Morberg.

Hustru: Signe Emilia Eriksson, f. 10/1 1902 i Morberg, död 13/9 1976 i Morberg.

Barn:

Magnus Janssons.

Hemmansägaren

Magnus Jansson, f. 22/10 1855 i Storslätten, gift 19/12 1885, död 22/9 1934 i Morberg.

Hustru: Emma Kristina Bergström, f. 28/4 1862 i Rämksvarn, död 9/7 1929 i Morberg.

Barn: Karl Georg, f. 10/10 1888 i Storslätten, till Nora

Johanna Alida, f. 24/9 1890 ibm, se nedan

Emma Ottilia, f. 10/7 1895 i Morberg, gift Persson, Grängesberg

Johan Arvid, f. 15/4 1898 ibm

Anm. Familjen inflyttad från Storslätten den 31/3 1892

Banarbetaren

Emil Gunderssen, f. 23/2 1891 i Vangen, Norge, gift 3/8 1916, död 9/9 1940 i Morberg.

Hustru: Johanna Alida Magnusson, f. 24/9 1890 i Morberg, Storslätten, död 7/1 1956.

Barn: Kajsa Alice Ottilia, f. 12/12 1915 Morberg, död ogift 24/1 2004 i Säfsnäs.

Gun Charlotta, f. 20/11 1917 i Vangen

Emil Leonard, f. 1/9 1921 i Stora Tuna, till Gräsberg

Olof Tryggve, f. 18/2 1923 ibm, se nedan

Anm. Familjen inflyttad från Stora Tuna den 22/12 1925.

Montör

Olof Tryggve Gunderssen, f. 18/2 1923 i Stora Tuna, gift 29/12 1962, död 7/9 1984 i Morberg

Hustru: Ingrid Elisabet Gunderssen, f. 3/1 1926 i Säterbo, Södermanland,

Barn:

Lindkvist.

Nybyggaren på Anders Anderssons ägor

Per Anders Persson, f. 28/9 1928 i Västra Skedvi, gift 17^{te} 1852, död 19/6 1914 i Pärby.

Hustru: Anna Ersdotter, f. 14/3 1831 i Västra Skedvi, död 13/1 1880 i Morberg.

Barn: Per Alfred, f. 6/1 1856 i Västra Skedvi

Anna Augusta, f. ½ 1858 i Räms Örnäs, gift Lindberg, Sångberget

Johan Axel, f. 15/6 1860 ibm död 10/1 189

Anders August, f. 13/8 1862 ibm till Sångberget

Christina Vilhelmina, f. 19/12 1865 i Rämshbyn, gift Larsson, Grangärde

Carl Fredrik, f. 11/9 1870 i Morberg, se nedan

Arbetaren

Carl Fredrik Lindqvist, f. 11/9 1870 i Morberg, gift 24/2 1893,

Hustru: Sara Stina Dalin, f. 19/11 1872 i Morberg,

Barn: Emil, f. 6/9 1893 i Råmsbyn, till Stora Tuna
Anna Matilda, f. 3/11 1895 i Morberg, gift Eriksson, Stora Tuna
Ester, f. 29/7 1898 ibm gift Karlsson, Stora Tuna
Elsa Regina, f. 18/4 1901 ibm död ogift 1/5 1929 i Gyllkya, St. Tuna
David, f. 4/12 1903 ibm, till Borlänge

Anm. Familjen utflyttad till Stora Tuna den 17/11 1905. Carl Fredrik Lindqvist avliden den 12/10 1946 i Gyllkya, Stora Tuna och änkan Sara Stina den 20/1 1958. Sara Stina Dalin var dotter till Jan Jansson Dalin, se nedan.

Dalins.

Hemmansägaren

Per Ersson Dalin, f. ca 1820 i Stora Tuna, gift ca 1845, död 14/6 1865 i Norrbärke.

Hustru: Sara Greta Tunell, f. 1/7 1825 i Gustafs, död 27/11 1900 i Morberg.

Barn: Johanna Sofia, f. 30/12 1847 i Stora Tuna, gm Jan Jansson nedan
Anna Greta, f. 15/5 1849 i Norrbärke, tvilling
Sara Greta, f. 15/5 1849 ibm tvilling, gm Anders Gustafsson nedan
Per Erik, f. 11/11 1853 ibm, se nedan

Nybyggaren

Jan Jansson Dalin, f. 20/11 1841 i Rämshyttan, gift 21/5 1870, död 14/11 1920 i Storslätten.

Hustru: Johanna Sophia Dalin, f. 30/12 1847 i Stora Tuna, död 18/2 1918 i Storslätten.

Barn: Sara Stina, f. 19/11 1872 i Morberg, gm C.F. Lindqvist ovan
Johan August, f. 1/8 1875 i Råms Örnäs, tvilling
Johanna Gustava, f. 1/8 1875 ibm, tvilling, gm P.E. Pettersson, Rämshyttan
Anna Sophia, f. 7/1 1880 i Råmsbyn
Emma Sophia, f. 2/9 1888 ibm
Eva Maria, f. 20/9 1889 ibm, gm Karl Johan Pettersson, Storslätten

Anm. Familjen till Råms Örnäs den 30/10 1874. Återflytt till Morberg den 21/10 1877, den 30/10 1878 i Råmsbyn och slutligen till Storslätten den 28/11 1908 där Dalin står noterad som torpägare.

Arbetaren

Anders Gustafsson, f. 19/1 1855 i Söderbärke, gift 1874,

Hustru: Sara Greta Dalin, f. 15/5 1849 i Norrbärke,

Barn: Carl Johan, f. 2/5 1874 i Norrbärke, till Tuna Hästberg
Hilda Christina, f. 19/11 1877 i Morberg
Erik Fridolf, f. 31/1 1882 ibm
Axel Gotthard, f. 29/4 1886 ibm, död ogift 3/2 1915 i Tuna Hästberg

Anm. Familjen utflyttad till Tuna Hästberg den 23/6 1887. Anders Gustafsson avliden den 12/6 1911 och hans änka den 22/16 1913, båda i Tuna Hästberg.

Hemmansägaren

Per Erik Dalin, f. 11/11 1853 i Norrbärke, gift 16/4 1881, död 15/1 1932 i Morberg.

Hustru: Sophia Andersdotter, f. 30/11 1856 i Bredberg, död 3/2 1894 i Morberg.

Hustru 2: Johanna Kristina Carlsdotter, f. 6/10 1859 i Silvberg, g. 29/2 1896, död 22/10 1921.

Barn: Johan Alfred, f. 8/3 1881 i Morberg, tidigt död
Karl Albert, f. 30/8 1882 ibm, till Säters landsförsamling
Johanna Erik, f. 28/12 1884 ibm, gift Ågren, Borlänge
Hilda Sophia, f. 19/6 1886 ibm, gift Söderlund, Söderbärke
Anna Maria, f. 19/1 1889 ibm, gift Lindén, Stockholm
Oskar Gottfrid, f. 11/11 1892 ibm, se nedan

2:a giftet: Signe Emilia, f. 9/4 1896 ibm, gm Erik Emanuel Jansson nedan

Anrikningsarbetaren

Oskar Gottfrid Dalin, f. 11/11 1892 i Morberg, gift 22/11 1930, död 22/3 1965 i Morberg.

Hustru: Edit Maria Karlsson, f. 10/6 1904 i Chicago, död 17/7 1999 i Lingongården.

Barn: Eivor Marianne, f. 26/12 1930 i Morberg, gift Eriksson, Ludvika

Gruvarbetaren

Erik Emanuel Jansson, f. 29/1 1890 i Rämshyttan, gift 30/12 1918,

Hustru: Signe Emilia Dalin, f. 9/4 1896 i Morberg,

Barn: Märta, f. 11/5 1914 i Morberg, död ogift i Stockholm 1999
Sara Greta, f. 5/6 1916 ibm, gift Myhrberg, Åkersberga
Karl Helge Emanuel, f. 24/12 1919 i Stora Tuna, till Borlänge

Anm. Familjen utflyttad till Stora Tuna den 30/11 1920. Erik Emanuel Jansson avliden i Grangårde den 17/5 1955. Signe Emilia Jansson död den 24/2 1978 i Marnäsliden, Ludvika.

Jan Petter Perssons och Anders Larssons.

Kolaren, arrendatorn

Jan Petter Persson, f. 10/8 1853 i Norrbärke, gift 24/2 1900.

Hustru: Johanna Bernardina Jakobsson, f. 23/4 1861 i Holen, gift 24/3 1900.

Barn: Signe Kristina, f. 1/3 1890 i Holen
Ingrid Viktoria, f. 21/7 1891 ibm
Edit Sabina, f. 19/2 1893 ibm, gm Karl Albert Larsson nedan

Gemens. John Arvid, f. 20/6 1898 i Morberg, till Hedfallet, Norrbärke
Karl Erik, f. 26/5 1900 ibm
Anna Emilia, f. 25/4 1908 i Silvberg

Anm. Johanna Bernardina Jakobsson var dotter till Jakob Erik Persson och Johanna Fredrika Persson i Morberg. Se under Jakobssons nedan. Familjen inflyttad från Silvberg den 6/11 1914. Utflyttad till Söderbärke den 11/1 1921. Jan Petter Persson avliden den 17/5 1921 i Jörkesbo och änka Johanna Bernardina den 16/12 1922.

Arbetaren

Anders Larsson, f. 14/11 1858 i Norrbärke, gift 17/3 1884, död 16/11 1927 i Pärilby.

Hustru: Sophia Matilda Persdotter, f. 27/4 1865 i Lillvåla, död 16/6 1900 i Morberg.

Hustru 2: Johanna Sophia Graning, f. 15/11 1859 i Norrbärke. G. 6/9 1911, d. 16/11 1927.

Barn: Karl Erik, f. 8/1 1888 i Morberg
Karl Albert, f. 7/4 1890 ibm se nedan
Anna Sophia, f. 2/12 1891 ibm gift Hermansson, Rämshyttan
Tekla Matilda, f. 19/8 1894 ibm död 7/5 1901
Johan Axel, f. 30/3 1896 ibm, till Norr Amsberg
Anders Gustaf, f. 21/5 1818 ibm, död ogift 26/10 1968 I Sörvik

Gruvarbetaren

Karl Albert Larsson, f. 7/4 1890 i Morberg, gift 10/12 1916,
Hustru. Edit Sabina Pettersson, f. 19/2 1893 i Morberg,
Barn. Karl Yngve, f. 19/7 1917 i Stora Tuna, till Idkerberget

Anm. Edit Sabina Pettersson var dotter till Jan Petter Perssons hustru Johanna Bernardina Jakobsson, se nedan. Familjen utflyttad till Stora Tuna den 18/11 1918. Karl Albert Larsson avliden den 5/12 1927 i Idkerberget. Änkan Edit Sabina Larsson död den 7/5 1987 i Smedjebacken.

Jakobssons.

Hemmansägaren

Jakob Erik Persson, f. 30/1 1832 i Sköttänge, gift 27/8 1859, död 20/12 1917 i Morberg.
Hustru: Johanna Fredrika Persson, f. 13/4 1832 i Ludvika, död 10/8 1917 i Morberg.
Barn: Erik Ludvig, f. 2/12 1859 i Holen, död ogift 19/2 1921
Johanna Bernardina, f. 23/4 1861 ibm gm Jan Petter Persson ovan
Johan Axel, f. 12/7 1863 i Ställberget, bosatt i Ställberget
Karl Jakob, f. 8/11 1869 i Sköttänge, se nedan
Hilda Kristina, f. 1/1 1876 ibm

Hemmansägaren

Karl Jakob Jakobsson, f. 8/11 1869 i Sköttänge, gift 26/5 1917, död 16/12 1953 i Morberg.
Hustru: Anna Katrina Andersson, f. 22/10 1890 i Norrbärke, död 11/11 1976 i Morberg.
Barn: Alfred Emanuel, f. 17/7 1909 i Grangärde (hennes), se nedan
Karl Reinhold, f. 30/3 1919 i Morberg, se nedan
Erik Ragnvald, f. 27/2 1923 ibm, till Sandviken vid Sunnansjö

Alfred Emanuel Jakobsson, f. 17/7 1909 i Grangärde, g. 22/8 1936, d. 3/2 2000. i Stormatsbyn
Hustru: Anna Elisabet Pettersson, f. 9/1 1912 i Stormatsbyn, död 22/12 1999 i Stormatsbyn
Barn:

Karl Reinhold Jakobsson, f. 30/3 1919 i Morberg, gift 30/3 1919, död 16/7 1992 i Morberg.
Hustru: Märta Elisabet Pettersson, f. 21/2 1921 i Stormatsbyn, död 26/12 1993 i Morberg.
Barn:

Familjer som tillfälligt vistats i Morberg.

Sång

Halvar Jonsson, f. 1640 i Myrbäck, Dala Järn, gift ca 1664, Familjen utflyttad till
Hustru: Anna Mårtensdotter, f. 1641 i Sångan, Stora Tuna, Sångan, Stora Tuna
Barn: Anna, f. 29/1 1665 i Rämshyttan
Jon, f. 26/12 1668 ibm
Elisabet, f. 25/12 1670 i Morberg
Karin, f. 25/3 1673 ibm
Magreta, f. 23/7 1677 ibm
Sara, f. 20/6 1680 ibm

Inhyses, lösa pigan

Lisa Ersdotter, f. 1802 i Torrfasten,
Barn: Stina Lisa Andersdotter, f. 3/10 1827 i Morberg,
Jan Petter, f. 27/3 1833 ibm
Anna Maja, f. 1675 1839 ibm

Kolaren

Jan Persson, f. 6/4 1811 i Ludvika, gift 1838,

Hustru: Stina Andersdotter, f. 18/4 1814 i Grangärde,.

Barn:
Johanna, f. 22/1 1841 i Ludvika
Stina Lisa, f. 7/2 1843 ibm, gift Boström, Norrvik
Jan Petter, f. 17/9 1844 ibm
Carolina, f. 2/9 1748 i Norrbärke, död ogift 5/12 1918 i Gräsberg
Sara, f. 7/8 1852 i Morberg, död 25/8 1857
Jakob Erik, f. 13/10 1863 ibm, död 11/2 1856

Anm. Familjen inflyttad från Norrbärke år 1850. Utflyttad till Gräsberg den 17/8 1862.

Hemmansägaren

Anders Hansson, f. 20/10 1822 i Stora Tuna, gift ca 1845,

Hustru: Stina Lisa Ersdotter, f. 1822 i Norrbärke,

Barn:
Per Erik, f. 28/8 1848 i stora Tuna, död 16/8 1865
Anders, f. 10/6 1852 i Morberg, till Bråfall, St. Tuna
Carl August, f. 26/10 1855 ibm, till Silvberg
Albertina Christina, f. 15/12 1858 ibm, gift Jansson, Norrgruvan, Norrbärke
Gustaf, f. 24/8 1862 ibm, till Borlänge

Anm. Familjen inflyttad från Stora Tuna år 1851. Återflytt dit den 2/10 1866.

Arbetaren

Per Erik Persson, f. 28/7 1848 i Norrbärke, gift 28/11 1875,

Hustru: Christina Carolina Berndtsson, f. 29/1 1849 i Säter,

Barn: Anna Erika, f. 30/1 1876 i Morberg

Carl Erik, f. 26/5 1880 ibm

Familjen utflyttad till
Norrbärke 7/12 1881.

Arbetaren

Karl Fredrik Pettersson, f. 6/12 1849 i Norrbärke, gift 1/11 1873,

Hustru: Augusta Persdotter, f. 1852 i Norrbärke, död 1887 i Morberg

Hustru 2: Anna Sophia Norin, f. 25/10 1857 i Broby, gift 22/6 1890,

Barn: Karl Johan Viktor, f. 3/2 1875 i Norrbärke

Anders Gustaf, f. 30/10 1882 ibm

Johan Albert, f. 27/1 1886 ibm

Johan Vilhelm, f. 31/5 1887 i Morberg, död ogift 23/5 1902

2:a giftet: Johanna Sofia, f. 23/4 1881 i Broby (hemmes), död ogift 16/2 1903

Karl August, f. 19/1 1885 ibm (hennes), död 29/8 ogift 29/8 1960

Anna Charlotta, f. 11/5 1891 i Morberg

Anm. Familjen utflyttad till Tuna Hästberg. Karl Fredrik Pettersson död 11/1 1926 och
Hustrun Anna Sophia Norin avliden 26/12 1941, båda i Tuna Hästberg.

Hemmansägaren

Jan Petter Andersson, f. 7/5 1853 i Räms Örnäs, gift 9/11 1889, död 17/8 1919 i Morberg.

Hustru: Albertina Vinkler, f. 9/1 1859 i Norrbärke, död 1/10 1935 i Ludvika.

Barn: Vilhelm Gottfrid, f. 8/11 1889 i Räms Örnäs, till Ludvika

Johan Albert, f. 27/10 1892 i Räms Örnäs, till Norsjö, Västerbotten

Gustaf Emil, f. 9/2 1898 i Morberg, död ogift i Pärilby 23/1 1936

Anm. Familjen inflyttad från Räms Örnäs år 1914. Albertina Vinkler utflyttad till Ludvika
den 9/12 1921.

Kolaren

Anders Görsson, f. 23/10 1854 i Råms Örnäs, gift 21/12 1891, död 1/7 1946.

Hustru: Johanna Sophia Andersdotter, f. 23/4 1869 i Storslätten, död 12/1 1891.

Barn: Karl Vilhelm Skoglund, f. 19/9 1891 i St. Tuna, till Amerika 20/5 1910.

Änkan, f.d. småskollärarinnan

Lisa Sophia Hermansson, f. 30/4 1855 i Morberg, död 13/12 1918 i Morberg.

Barn: Gustaf Adolf, f. 11/5 1892 i Södra Grängesberg, se nedan

Anm. Lisa Sophia Hermansdotter var änka efter gruvsmeden Anders Fredrik Andersson, f. 21/8 1849 i stora Tuna, död 1/1 1912 i Stockholm. Se under Fix Herman Persson ovan.

Arbetaren

Gustaf Adolf Lindgren, f. 11/5 1892 i Grängesberg, gift 10/12 1917, till Amerika.

Hustru: Elin Kristina Hedman, f. 6/4 1895 i Saxhyttan, skild, död 17/1 1977 i Nyhammar..

Barn: Maj (Majken) Gunvor, f. 6/5 1919 i Saxhyttan, gift Blick, Jönköping

Gustaf Arne, f. 16/12 1920 ibm, till Ludvika

Anm. Familjen inflyttad från Grängesberg den 26/12 1914. Elin Lindgren tjänstgjorde under många år som lärarinna i Storslätten.

Folkskolläraren

Ola Nilsson Sandén, f. 29/4 1853 i Malmöhus län, gift 23/12 1883,

Hustru: Kerstin Larsson, f. 5/3 1862 i Nås socken,

Barn: Gerda Betty, f. 19/10 1884 i Morberg

Alida Kristina, f. 22/3 1886 i Hedemora

Nils Evald, f. 14/8 1887 i Morberg

Ola Emil, f. 4/9 1890 ibm

Anm. Familjen utflyttad till Norrbärke den 7/6 1891.

Dagkarlen

Karl Bergkvist, f. 4/2 1859 i Stora Tuna, gift 22/9 1889,

Hustru: Hilda Maria Stark, f. 18/10 1867 i Grangärde Hästberg,

Barn: Alma Karolina, f. 30/7 1894 Grangärde

Axel Emanuel, f. 10/10 1900 ibm, till Borlänge

Gunnar Efraim, f. 19/2 1904 i Ludvika, till Borlänge

Gunhild Linnéa, f. 16/5 1912 ibm, gift Björklund, Hofors

Anm. Familjen inflyttad närmast från Laxsjön. Sedermera till Stora Tuna. Karl Bergkvist avliden den 12/12 1929 i Söpnarby. Änkan Hilda Maria Stark död 1/8 1941 i Islingby.

Folkskolläraren

August Tjäder, f. 16/6 1866 i Grängesberg, gift 21/6 1891, död 2/3 1908 i Morberg.

Hustru: Anna Ottilia Andersson, f. 21/2 1867 i Skinnskatteberg, död 8/6 1916 i Morberg.

Barn: Paul Holmer, f. 27/2 1892 i Heden

August Henry, f. 22/8 1899 ibm

Karin Ottilia, f. 30/8 1903 i Morberg, tvilling

Gösta Anders Ragnar, f. 30/8 1903 ibm, tvilling

Anm. Familjen inflyttad den 29/10 1902.

Skogsarbetaren

Karl Erik Danielsson , f. 24/7 1870 i Gamla Prästhyttan, g. 5/4 1902, d. 16/12 1940 i Morberg

Hustru: Ida Maria Eriksson, f. 29/1 1877 i Norrbärke, död 27/1 1970 i Ludvika Gård.

Barn: Elin Maria, f. 21/6 1902 i Stora Tuna
Edit Maria, f. 10/6 1904 i Chicago, gm Oskar Gottfrid Dalin, se ovan
Erik Gunnar Emanuel, f. 17/11 1907 ibm, död 13/10 1929

Anm. Familjen inflyttad till Morberg från Amerika den 12/9 1909.

Körkarlen, Matses

Karl Gustaf Jansson Karlström, f. 6/6 1873 i Stora Tuna, gift 15/11 1896,

Hustru: mjölkerskan Erika Vilhelmina Eriksson, f. 30/9 1868 i Stora Kopparberg, .

Barn: Gunhild Elisabet, 9/5 1897 i Stora Tuna, död 7/7 1917 i Rämshyttan
Elin Linnéa, f. 6/9 1899 ibm
Karl Gunnar, . F. 29/1 1901 ibm, död ogift 29/5 1944 i Morberg
Frida Emilia Vilhelmina, f. 10/12 1907 ibm, gift Jansson, Falun
Klas Gustaf, f. 22/6 1910 ibm, till Stora Tuna 10/12 1934

Anm. Familjen inflyttad från Rämshyttan år 1915. Sedermera till Rämshyttan. Karl Gustaf Karlström död 27/2 1917 och hans änka den 9/6 1932, båda i Rämshyttan.

Arbetaren

Johan Skogman, f. 27/7 1881 i Tuna Hästberg, gift 11/6 1909,

Hustru: Hilma Kristina Jakobsson, f. 1/1 1876 i Laxsjön, död 1/9 1952.

Barn: Karl Valdemar, f. 26/8 1909 i Stora Tuna, död 28/5 1924
Ellen Viktoria, f. 9/10 1910 ibm, till Rämshyttan

Anm. Familjen inflyttad från Stora Tuna den 27/7 1919. Johan Skogman ej påträffad i Sveriges dödbok.

Rättaren

Karl Georg Karlsson, f. 1/9 1890 i Storslätten, gift 6/5 1916,

Hustru: Elsa Eugenia Karlsson, f. 13/5 1891 i Stångmyrberget,

Barn: Svea Elisabet, f. 28/8 1917 i Rämshyttan, gift Bergkvist, Idkerberget
Karl Gösta, f. 28/9 1920 ibm, till Ludvika
Aina Eugenia, f. 4/2 1923 ibm, gift Strand, Smedjebacken
Bengt Georg, f. 13/10 1930 ibm, till Gävle

Anm. Familjen inflyttad från Rämshyttan år 1923. Återflytt till Rämshyttan den 13/4 1930. Karl Georg Karlsson avliden den 12/2 1969 och änkan Elsa Eugenia Karlsson död den 4/2 1977, båda i Rämshyttan.

Arrendatorn, handlanden

Elis Gunnar Sandström, f. 17/8 1894 i Råms Örnäs, gift 30/12 1923,

Hustru: lärarinnan Kerstin Malm, f. 22/12 1891 i Gagnef,

Barn: Ingrid Margareta, f. 14/9 1924 i Falun Kristine

Anm. Familjen utflyttad till Norrbärke den 29/11 1941. Elis Gunnar Sandström avliden den 1/8 1975 och hustrun Kerstin Sandström den 26/3 1972, båda i Smedjebacken.

Göstas.

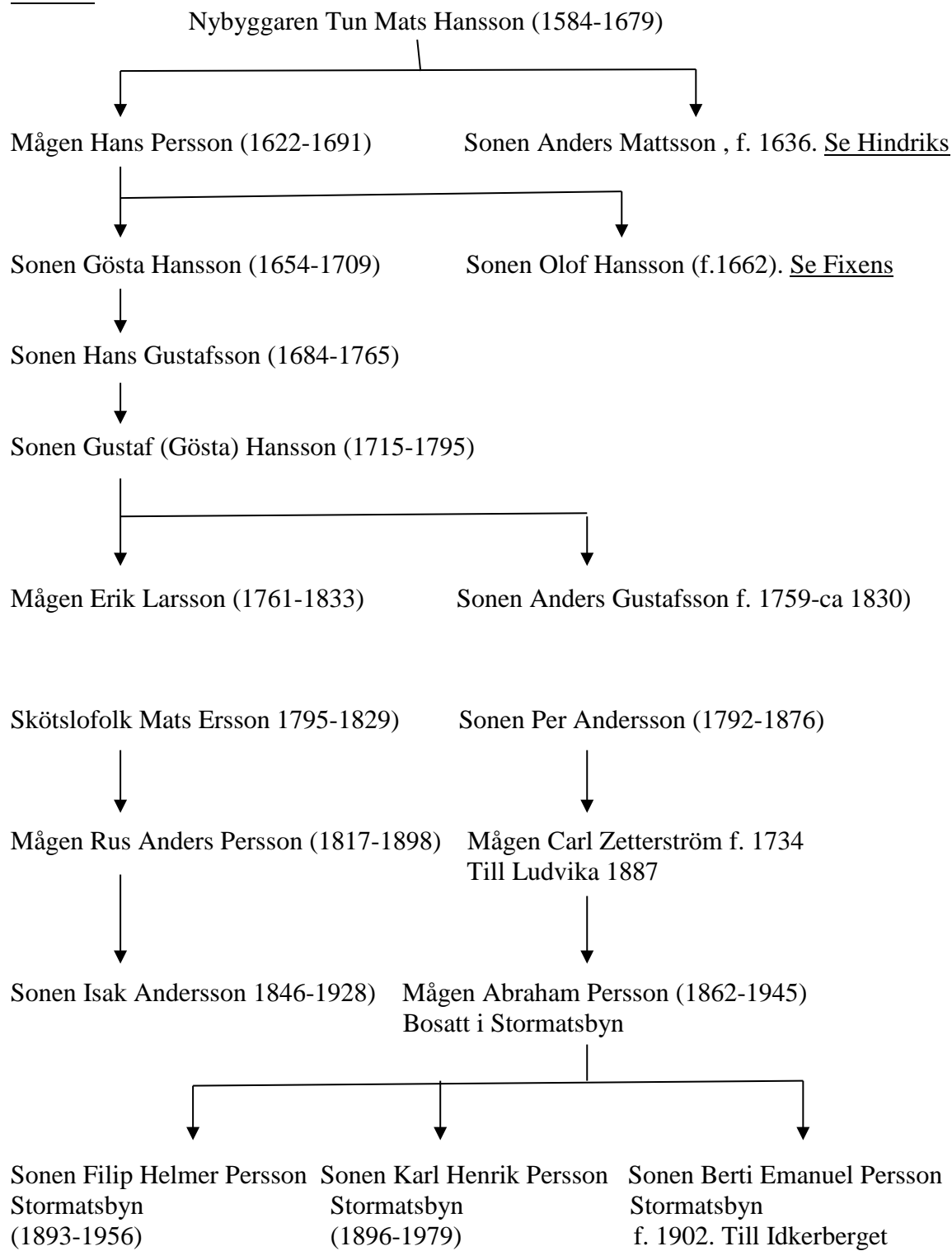

Fixens – Granlings.

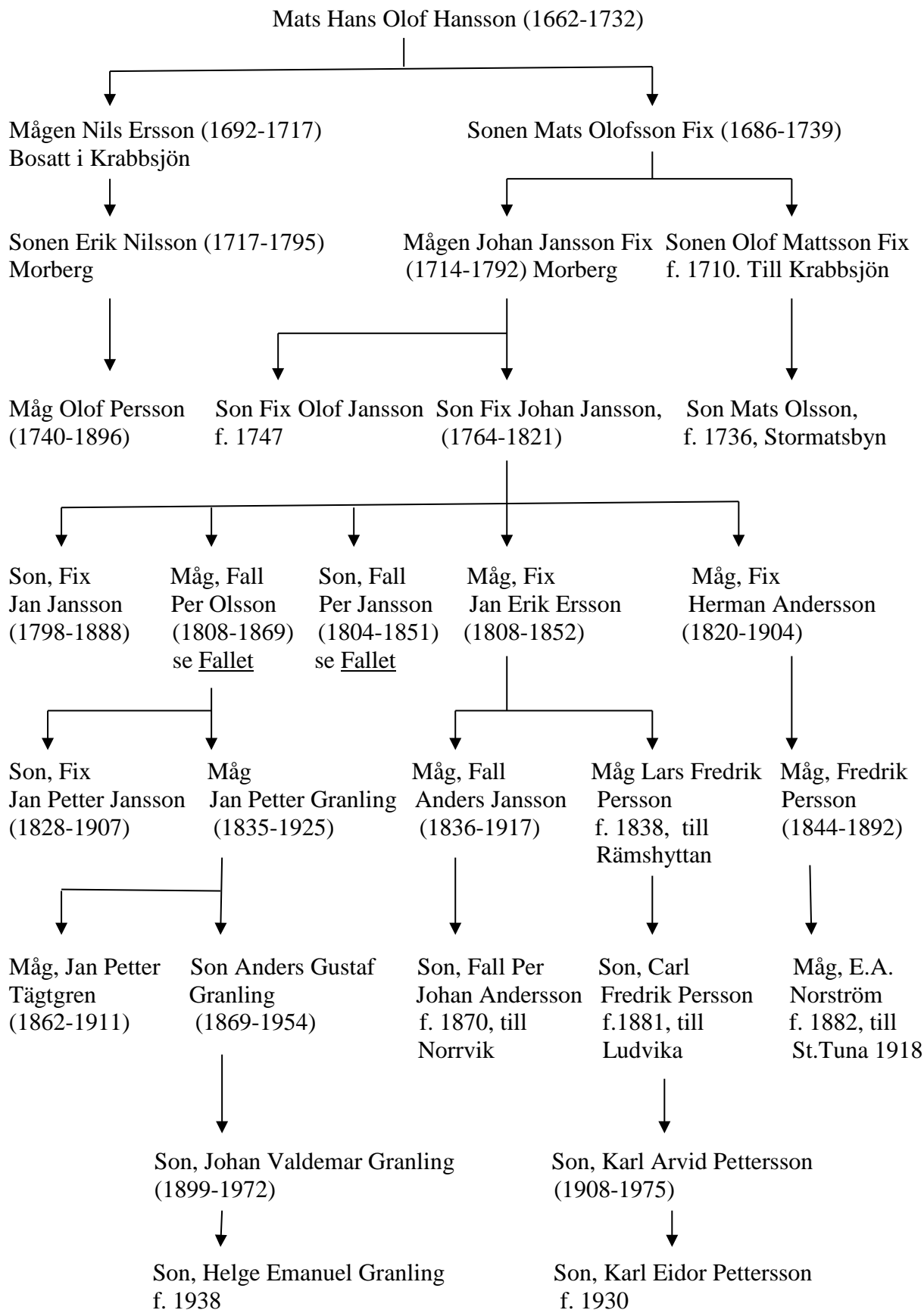

Fallet.

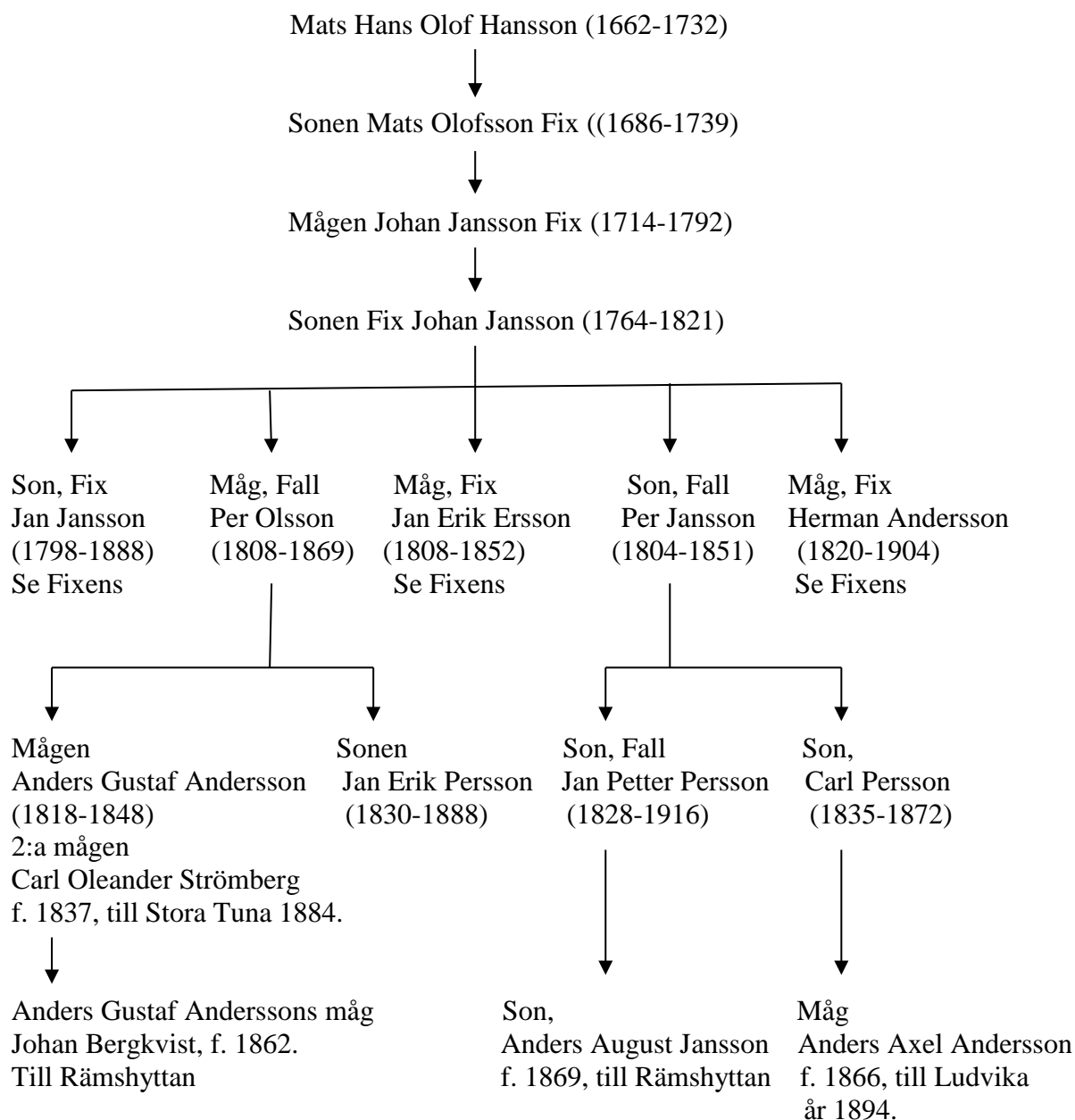

Mats Hans Olof Hansson född 1662 i Hesse, Stora Tuna, var dotterson till Morberg förste nybyggare Tun Mats Hansson, född 1584 i Alsäck, Stora Tuna. Se under Göstas ovan.

Hindriks - Nämndemans – Sjöbergs.

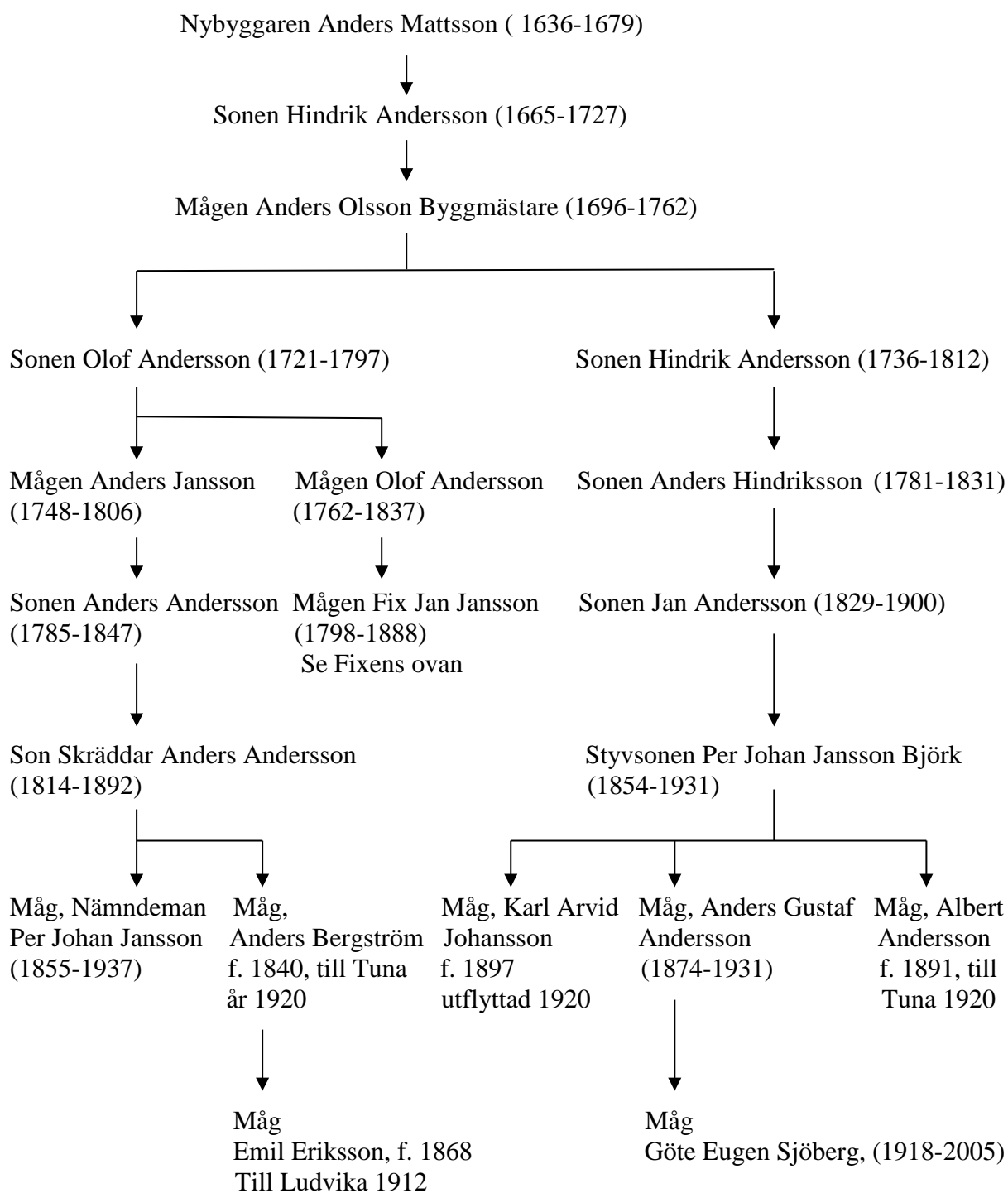

Anders Mattsson var sannolikt son till Morbergs förste nybyggare Mats Hansson
Se Göstas ovan.

Gruvbergs Johan Pers – Per Jans – Dahlgrens.

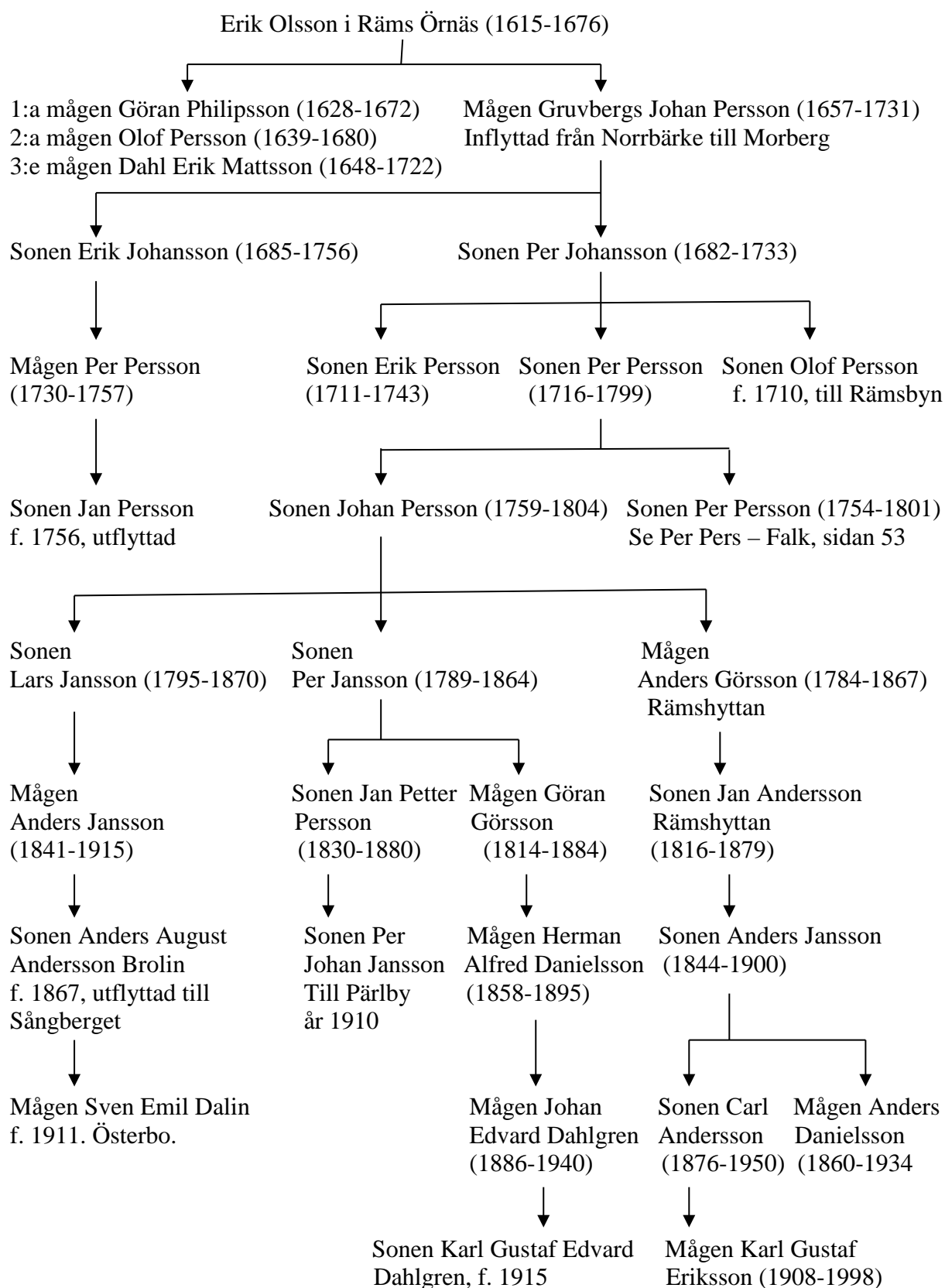

Erik Olsson i Råms Örnäs var son till "Råmsgubben" Olof Mattsson, f. 1566 i Grangärde Kyrkby och bror till "Råmskungen" Görän Olsson, f. 1616 i Råmsbyn.

Per Pers – Falk.

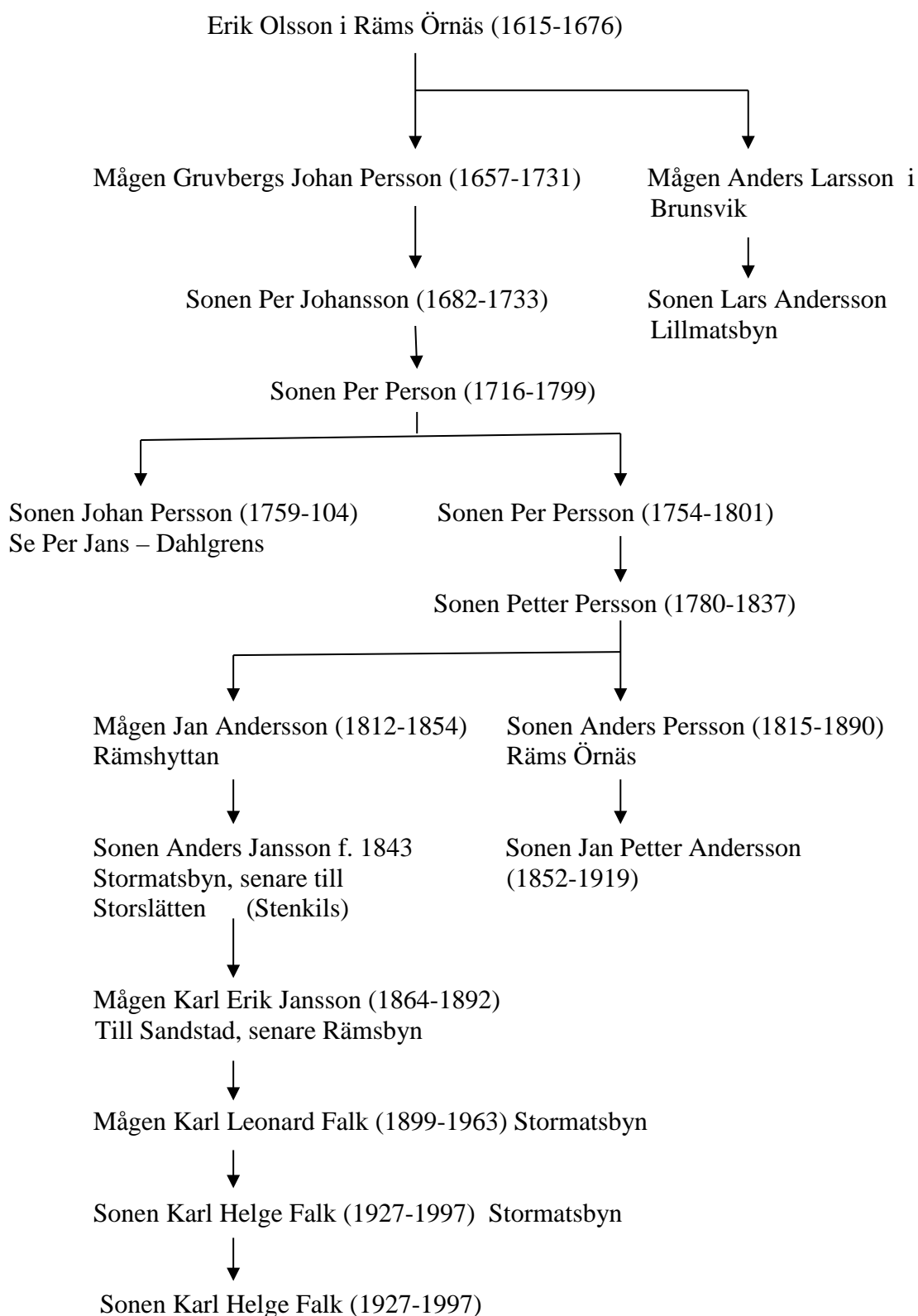

Jämför under Per Jans – Dahlgrens sidan 52 ovan.

Stormatsbyn.

Den förste nybyggaren i Stormatsbyn var sannolikt Mats Persson, född 1638 i Grangärde Kyrkby. Han var son till Per Olofsson, född 1606 i Kyrkbyn, och dennes hustru Margareta Olofsdotter, född 1617 i Rämshyttan. Den sistnämnda var i sin tur dotter till "Rämshyttan" Olof Mattsson och Sara Hindriksdotter. Olof Mattsson var bördig från Kyrkbyn medan hustrun Sara var utkommen från Floda by i Stora Tuna. Hela området omkring Rämshyttan syns ursprungligen ha tillhört Saras far, Hindrik Eriksson i Floda. Troligtvis hade marken här utnyttjats som fäbod under Rämshyttan innan Mats Persson slog ner sina bopålar här. Familjen hade tidigare en kortare tid varit bosatta vid Rämshyttan innan de omkring år 1675 flyttade till det nya bostället. Sannolikt är det Mats Persson som gett upphov till bynamnet Stormatsbyn. Bynamnet dyker dock inte upp i kyrkoböckerna förrän betydligt senare. Hela området kallades under lång tid för Morberget. Uppe på Stormatsberget, 360 meter över havet, fanns tidigare ett utsiktstorn, varifrån man hade en storslagen vy över bygden runt sjön Rämshyttan.

Bergsmannen

Mats Persson, f. 29/4 1638 i Kyrkbyn, gift 11/10 1668, död 8/3 1696 i Morberg.

Hustru: Margareta Göransdotter, f. 1644 i Stockholm, död 18/5 1718 i Morberg.

Barn:

- Göran, f. 25/7 1669 i Rämshyttan, se nedan
- Sara, f. 27/11 1670 ibm gm Erik Andersson i Gärde
- Olof, f. 2/4 1672 ibm
- Anna, f. 12/8 1674 ibm, gm Lars Andersson, se Lillmatsbyn.
- Per, f. 28/1 1677 i Morberg
- Anders, f. 28/7 1678 ibm, död 22/5 1691
- Margareta, f. 20/5 1680 ibm död 22/5 1691
- Brita, f. 4/8 1682 ibm, död 3/9 1683
- Elisabet, f. 11/6 1686 ibm

Anm. Margareta Göransdotter var dotter till en vid namn Göran Markusson och dennes hustru Anna Andersdotter, den sistnämnda född 1616 i Bomarvet, Stora Tuna.

Bergsmannen

Göran Mattsson, f. 25/7 1669 i Rämshyttan, gift 14/11 1697, död 6/1 1743 i Morberg.

Hustru: Margareta Andersdotter, f. 10/11 1673 i Gruvberget, död 7/12 1750 i Morberg.

Barn:

- Anders, f. 25/3 1699 i Morberg
- Matts, f. 29/1 1702 ibm
- Margareta, f. 11/1 1705 ibm
- Göran, f. 6/5 1708 ibm, se nedan
- Petter, f. 16/10 1711 ibm tvilling, se Per Görs nedan
- Elisabet, f. 16/10 1711 ibm tvilling, ogift piga, död 20/9 1781
- Sara, f. 11/5 1715 ibm

Bergsmannen

Göran Görsson, f. 6/5 1708 i Morberg, gift ca 1735, död 10/4 1775 i Morberg.

Hustru: Karin Ersdotter, f. 9/1 1711 i Långmyra, död 16/12 1773 i Morberg.

Barn:

- Göran, f. 17/2 1737 i Morberg
- Margareta, f. /9 1740 ibm, gm Jan Andersson nedan
- Catharina, f. 29/9 1745 ibm, död 1750
- Christina, f. 23/4 1749 ibm, gm Erik Staffansson, Gillermarken
- Olof, f. 10/6 1754 ibm se nedan

Arbetaren

Jan Andersson, f. 17/2 1838 i Uppland, gift 1768,
Hustru: Margareta Görsdotter, f. /4 1740 i Morberg,
Barn: Anna, f. 19/4 1769 i Morberg
Anders, f. 23/7 1770 ibm
Johan, f. 29/7 1774 ibm

Familjen utflyttad
Krabbsjön

Bergsmannen

Olof Görsson, f. 10/6 1754 i Morberg, gift 1776, död 1810 i Stormatsbyn.
Hustru: Lisa Andersdotter, f. 9/4 1748 i Norrbärke, död 16/4 1817 i Stormatsbyn.
Styvsonen Per Gustafsson, f. 10/1 1770 i Räfsnäs, se nedan

Hemmansägaren och masmästaren

Per Gustafsson, f. 10/1 1770 i Räfsnäs, gift /10 1694, död 1828 i Stormatsbyn.
Hustru: Anna Jansdotter, f. 12/4 1769 i Storfallsberg, död 1829 i Morberg.
Barn: Elisabet, f. 4/11 1796 i Stormatsbyn, gift till Kyrkbyn
Johan, f. 2/11 1798 ibm, död 27/9 1802
Olof, f. 8/5 1801 ibm, se nedan
Maria, f. 27/1 1804 ibm, gm Lars Andersson nedan
Stina, f. 2/8 1806 ibm, till Ludvika
Anna, f. 18/4 1910 ibm
Sara, f. 15/10 1814 ibm

Hemmansägaren

Lars Andersson, f. 24/10 1804 i Stora Tuna, gift 1829,
Hustru: Maria Persdotter, f. 27/1 1804 i Stormatsbyn
Barn: Herman, f. 13/3 1829 i Stormatsbyn
Sara, f. 2/2 1831 ibm
Petter, f. 4/10 1833 ibm
Sophia, f. 1/2 1836 ibm

Familjen utflyttad till
Stora Tuna 27/5 1838.

Olof Pers.

Hemmansägaren

Olof Persson, f. 8/5 1801 i Stormatsbyn, gift 2/11 1823, död 3/10 1855 i Stormatsbyn.
Hustru: Stina Andersdotter, f. 2/10 1802 i Råmsbyn, död 2/12 1876 i Stormatsbyn.
Barnlösa.

Anm. Egendomen anges enligt husförhörslängden vara såld till Råmenborna. Egendomen sedermera förvärvad av Daniel Persson nedan.

Inhyses

Anders Olsson, f. 7/11 1792 i Laxsjön, gift 21/12 1834,
Hustru: Stina Görsdotter, f. 4/1 1800 i Råfvåla,
Barn: Jan Olof, f. 15/2 1830m i Kyrkbyn
Fosterson; Ernst, f. 24/10 1833 i Hedemora

Familjen utflyttad till
Aspeboda 22/2 1846

F.d. nybyggaren, hemmansägaren

Daniel Persson, f. 21/2 1835 i Krabbsjön, gift 7/10 1854, död 10/5 1872 i Stormatsbyn.
Hustru: Ulrika Jansdotter, f. 16/11 1830 i Ljusnarsberg, till Amerika den 29/4 1880.
Barn: Josefina, f. 27/2 1855 i Grangärde, gift Forsberg, Arboga
Sanna Christina, f. 3/12 1857 i Stormatsbyn
Carl Erik, f. 11/4 1860 ibm, till Amerika 29/4 1880
Gustaf Alfred, f. 13/4 1863 ibm
Vilhelmina Ulrika, f. 11/4 1865 ibm, till Amerika 29/4 1880
Anna Charlotta, f. 27/8 1869 ibm, till Amerika 29/4 1880

Per Görs.

Bergsmannen

Petter Görsson, f. 16/10 1711 i Stormatsbyn, gift 16/7 1749, död 30/12 1797 i Morberg

Hustru: Sara Andersdotter, f. 11/7 1719 i Rämby, död 18/12 1809 i Morberg.

Barn: Catharina, f. 14/7 1751 i Morberg, gm Johan Mattson nedan
Anders, f. 17/4 1754 ibm, se nedan

Hemmansägaren, Per Görs

Anders Persson, f. 17/4 1754 i Morberg, gift 1778, död 17/3 1837 i Stormatsbyn.

Hustru: Lisa Görddotter, f. 5/12 1748 i Råmen, död 1834 i Stormatsbyn.

Fostermågen Lars Olsson, f. 1791 i Jänsberg, se nedan

Hemmansägaren, senare inhyses

Lars Olsson, f. 1791 i Jänsberg, gift 1823, död 3/8 1857 i Stormatsbyn.

Hustru: Anna Jansdotter, f. 1798 i Morberg, död 26/1 1877 i Stormatsbyn.

Fostersonen Petter Andersson, f. 14/1 1833 i Jeriko

Hemmansbrukaren, Per Görs

Johan Mattsson, f. 12/2 1756 i Krabbsjön, gift 1779,

Hustru 3: Catharina Persdotter, f. 19/7 1751 i Morberg,

Barn: Petter Jansson Risman, f. 1780 i Krabbsjön, till Norrbärke 1808,
Christina, f. 23/9 1786 i Stormatsbyn, till Mora
Catharina, f. 16/1 1790 ibm, gm. Per Jansson nedan
Johan, f. 20/4 1791 ibm, till Norrbärke
Anna, f. 1/11 1793 ibm, till Stora Tuna 1814

Hemmansägaren, Per Görs

Per Jansson, f. 1792 i Norrbärke, gift 1816, död 21/10 1866 i Stormatsbyn.

Hustru: Catharina Jansdotter, f. 16/1 1790 i Stormatsbyn, död 18/4 1879 i Stormatsbyn.

Barn: Anna Maja, f. 8/11 1816 i Stormatsbyn, gm Säfström nedan
Jan Petter, f. 5/10 1818 ibm, till Krabbsjön, se nedan
Sara Lisa, f. 5/6 1820 ibm, de Jan Janssons nedan
Sara Cajsa, f. 29/5 1822 ibm gm Per Erik Andersson nedan
Carl Erik, f. 9/6 1828 ibm se nedan
Anders Gustaf, f. 31/1 1831 ibm, se nedan
Johanna Sophia, f. 12/7 1834 ibm, se Anders Pers nedan

Bruksskräddaren

Johan Säfström, f. 2/11 184 i Norrbärke, gift 30/11 1836,

Hustru: Anna Maja Persdotter, f. 8/11 1816 i Stormatsbyn,

Barn: Jan Petter, f. 3/1b 1838 i Stormatsbyn, död 18/8 1840
Carl Erik, f. 1/7 1840 ibm, död 9/9 samma år
Augusta, f. 12/9 1841 ibm, gift Andersson, Nyhammar

Anm. Familjen inflyttad från Norrbärke år 1838. Utflyttad till Stakheden år 1841. Johan Säfström avliden den 20/6 1889 och hans änka den 23/12 1893, båda i Stakheden.

Hemmansägaren

Per Eriks Andersson, f. 16/8 1817 i Östanbjörka, gift 24/12 1849, död 8/3 1888.

Hustru: Sara Cajsa Persdotter., f. 29/5 1822 i Stormatsbyn, död 12/3 1896 i Stormatsbyn.

Barn: Per Erik, f. 8/9 1855 i Laxsjön, se nedan
Sara Stina, f. 20/2 1857 ibm, död 20/3 1867
Johanna Fredrika, f. 2/5 1859 ibm, död ogift 9/3 1916
Jakob Henning, f. 1/6 1863 ibm, död 18i/11 1865

Hemmansägaren

Per Erik Eriksson, f. 8/9 1855 i Laxsjön, död 31/3 1916 i Stormatsbyn

Ogift och barnlös

Hemmansägaren

Carl Erik Persson, f. 9/6 1828 i Stormatsbyn, gift 4/6 1850,

Familjen utflyttad till
Silvberg omkring 1863

Hustru: Stina Jansdotter, f. 4/7 1827 i Silvberg,

Barn: Carl Johan, f. 12/10 1850 i Stormatsbyn, till Bråfall

Per Erik, f. 12/12 1854 ibm

Johanna Christina, f. 17/6 1855 ibm

Hemmansägaren

Anders Gustaf Persson, f. 31/1 1831 i Stormatsbyn, gift 7/6 1856, död 1/9 1902.

Hustru: Sophia Ersdotter, f. 27/10 1835 i Ludvika, död 10/11 1867 i Stormatsbyn.

Hustru 2; Maja Lisa Larsdotter, f. 28/9 1839 i Ludvika, gift 28/11 1874, död 18/11 1904.

Barn: Carl Gustaf, f. 1/10 1857 i Stormatsbyn

Augusta, f. 18/8 1860 ibm, gift Jansson, Hällsjön

Per August, f. 8/5 1863 ibm, död 6/3 1864

Per August, f. 5/4 1865 ibm

2:a giftet: Viktor, f. 15/12 1874 ibm, tvilling, död 2/3 1875

Axel, f. 15/2 1874 ibm tvilling, död

Axel, f. 20/12 1879 ibm, se nedan

Hustruns fr. Anders Gustaf, f. 15/5 1866

1:a giftet: Hilda Johanna, f. 2/7 1871

Axel Andersson, f. 20/12 1879 i Stormatsbyn, gift ¼ 1899, död 24/4 1900 i Stormatsbyn.

Hustru: Hilda Erika Persson, f. 27/6 1873 i Krabbsjön,

Barn: Berta Maria, f. 9/7 1899 i Stormatsbyn, till Östanbjörka

Lydia Sofia, f. 18/4 1904 ibm, gm Hjalmar Eriksson, Östanbjörka

Anm. Axel Anderssons änka Hilda Erika Persson gifte om sig år 1904 med August Alfred Jansson i Bergsbo, senare utflyttade till Östanbjörka.

Anders Pers.

Hemmansägaren

Anders Persson, f. 2/2 1830 i Rämshyttan. Gift 6/7 1854, död 1/9 1908 i Stormatsbyn.

Hustru: Johanna Sophia Persdotter, f. 12/7 1834 i Stormatsbyn, död 12/1 1908.

Barn: Stina Lisa, f. 8/9 1854 i Stormatsbyn, gift Persson, Silvberg

Anders Gustaf, f. 2/2 1858 ibm

Johanna Matilda, f. 26/4 1860 ibm, död 3/6 samma år

Johanna Matilda, f. 25/6 1861 ibm, död 2/10 1865

Carl Johan, f. 27/1 1864 ibm död 19/5 1867

Jan Petter, f. 28/1 1867 ibm se nedan

Ulrika Albertina, f. 21/4 1870 ibm död 11/5 1871

Carl Johan, f. 16/2 1873 ibm, död 15/18 1878

Johanna Fredrika, f. 10/1 1876 ibm död 15/8 1878

Anm. Anders Persson var son till Fall Per Jansson och Greta Lisa Jansdotter i Morberg, inflyttade från Rämshyttan. Se sidan 20 ovan.

Arbetaren

Jan Petter Andersson, f. 28/1 1867 i Stormatsbyn, gift 1/6 1895,

Hustru: Anna Christina Danielsson, f. 9/7 1873 i Stensbo.

Barn: Signe Cecilia, f. 16/10 1895 i Stormatsbyn, gift Pettersson, Ludvika
Karl Gustaf, f. 21/1 1899 ibm

Anm. Familjen utflyttad till Persbo 18/12 1908. Anders Persson avliden den 24/6 1938 i Persbo och hans änka den 12/11 1958 i Sörvik.

Karl Johan Janssons.

Kolaren i Krabbsjön

Jan Petter Persson, f. 5/10 1818 i Stormatsbyn, gift 28/12 1841, död 27/8 1889 i Krabbsjön.

Hustru: Stina Andersdotter, f. 8/10 1820 i Gillermarken,

Barn: Per Erik, f. 7/1 1844 i Krabbsjön, död ogift 18/11 1919 i Stormatsbyn
Maja Stina, f. 17/4 1848 ibm gm Daniel Ersson i Krabbsjön
Anders, f. 1/6 1851 ibm, till Ludvika 6/11 1876
Karl Johan, f. 5/8 1856 ibm, se nedan
Johanna Fredrika, f. 22/2 1861 ibm, död ogift 17/1 1939 i Pärby
Anna Lovisa, f. 13/9 1864 ibm, gift Andersson, Norrvik

Kolaren

Karl Johan Jansson, f. 5/8 1856 i Krabbsjön, gift 3/7 1897, död 9/3 1937 i Stormatsbyn.

Hustru: Emma Matilda Gustafsson, f. 21/12 1861 i Östanbjörka, död 5/6 1837

Barn: Frits Einar, f. 9/8 1890 i Östanbjörka (hennes)
Karl Anselm, f. 15/4 1899 i Krabbsjön, se nedan
Johan Hjalmar, f. 30/1 1901 ibm till Amerika 17/4 1924
Gunhild Charlotta, f. 12/8 1908 ibm död 14/11 1921

Anm. Familjen inflyttad från Krabbsjön till Stormatsbyn år 1927.

Byggnadssnickaren

Karl Anselm Karlsson, f. 15/4 1899 i Krabbsjön, gift 17/9 1927,

Hustru: Jenny Elisabet Persson, f. 11/11 1908 i Krabbsjön,

Barn: Kerstin Elisabet, f. 22/11 1938 i Norrbärke, gift Lindström, Ludvika

Anm. Jenny Elisabet Karlsson avliden den 13/3 1943 i Stormatsbyn. Karl Anselm Karlsson omgift den 22 1944 och utflyttad till Ludvika. Död den 6/6 1970.

Jan Janssons – Jakobssons.

Arrendatorn

Jan Jansson, f. 22/4 1821 i Hyttriset, gift 10/11 1843, död 13/1 1848 i Stormatsbyn.

Hustru: Sara Lisa Persdotter, f. 5/6 1820 i Stormatsbyn, omgift nedan,

Barn: Jan Petter, f. 8/9 1844 i Hyttriset, se nedan
Carl Erik, f. 27/5 1847 i Stormatsbyn

Arrendatorn

Anders Danielsson, f. 10/4 1829 i Morberg, gift 17/7 1852, död 5/12 1904 i Stormatsbyn.

Hustru: Sara Lisa Persdotter, f. 5/6 1820 i Stormatsbyn, gift 1843, 1852, död 9/9 1893.

Barn: Jakob Henning, f. 11/9 1855 i Stormatsbyn
Johanna Fredrika, f. 18/1 1859 ibm, gm Johannes Öst nedan
Sara Stina, f. 7/8 1864 ibm, gm Jakob Erik Persson nedan

Anm. Anders Danielsson var son till Daniel Ersson och Stina Andersdotter i Morberg, Se sidan 27 ovan.

Arbetaren

Jakob Henning Andersson, f. 11/9 1855 i Stormatsbyn, gift 30/10 1881,
Hustru: Lisa Bengtsdotter Lidberg, f. 29/11 1858 i Undersåker, Jämtland
Barn: Frans Leonard, f. 7/7 1882 i Bräcke
Alma Maria, f. 8/12 1884 i Stormatsbyn

Anm. Familjen utflyttad till Gagnef den 13/11 1894.

Kolaren, senare hemmansägaren i Morberg

Karl Johannes Öst, f. 25/9 1848 i Skaraborgs län, gift 26/12 1875, till Amerika 1888.
Hustru: Johanna Fredrika Andersdotter, f. 18/1 1859 i Stormatsbyn, död 18/7 1888.
Barn: Karl Henning, f. 22/5 1878 i Stormatsbyn, till Norge 23/9 1897
Fredrik Alexis, f. 17/7 1880 ibm, till Amerika 3/10 1898
Johan Albin, f. 2/8 1883 ibm, till Amerika 10/10 1904
Ludvig Evald, f. 2/10 1885 i Morberg, till Skaraborg 1997
Axel Botolf, f. 1/5 1888 ibm, till Amerika 3/5 1898

Kolaren

Jakob Erik Persson, f. 3/5 1859 i Lillvåla, gift 28/3 1886, död 16/2 1927 i Stormatsbyn.
Hustru: Sara Stina Andersdotter, f. 2/8 1864 i Stormatsbyn, död 12/1 1947 i Stormatsbyn.
Barn: Erik Valentin, f. 31/8 1888 i Stormatsbyn, se nedan
Gustaf Salomon, f. 17/12 1890 ibm till Amerika 17/5 1910
Johan Arvid, f. 15/9 1892 ibm se nedan
Agda Maria, f. 24/11 1895 ibm
Syster Anna, f. 3/10 1901 ibm, död 28/4 1903
Elsa Elisabet, f. 12/4 1904 ibm, gift Andersson, Hede i Stora Tuna

Sågarbetaren

Erik Valentin Jakobsson, f. 31/8 1888 i Stormatsbyn, gift 13/4 1913, död 10/3 1921.
Hustru: Hulda Elisabet Hedlund, f. 19/7 1892 i Ockelbo,
Barn: Birgit Elisabet, f. 6/10 1913 i Södertälje, gift Andersson, Ludvika
Erik Birger William, f. 27/3 1916 i Stormatsbyn, till Ludvika
Gustaf Lennart, f. 30/10 1918 ibm död 3/2 1919
Erik Gustaf, f. 24/3 1820 ibm död ogift 12/9 1969 i Ludvika

Anm. Familjen inflyttad från Södertälje landsförsamling den 24/5 1915. Änkan Hulda Elisabet Jakobsson utflyttad till Morberg den 23/4 1932. Avliden i Gräsberg den 13/6 1940.

Gruvarbetaren

Johan Arvid Jakobsson, f. 15/9 1892 i Stormatsbyn, gift 3/6 1917,
Hustru: Frida Maria Hedlund, f. 9/7 1896 i Ockelbo,
Barn: Alf Johan Harry, f. 18/6 1917 i Stormatsbyn, till Stockholm
Mary Elisabet, f. 8/2 1924 i Falun Kristine
Majlis Alice, f. 20/12 1926 ibm

Anm. Familjen utflyttad till Stora Tuna 9/9 1921. Sedan flytt till Morberg den 19/12 1928. Utflyttade till Stockholm den 13/10 1934. Johan Arvid Jakobsson avliden den 24/10 1960 och hans hustru den 9/9 1957, båda i Matteus församling, Stockholm.

Falk.

Landbonden

Jan Andersson, f. 20/9 1812 i Östersaxen, gift 26/12 1842, Familjen utflyttad till
Hustru: Cajsa Lisa Persdotter, f. 13/5 1819 i Rämshyttan, Rämshyttan 23/10 1843.
Barn: Anders, f. 11/9 1843 i Stormatsbyn, se nedan
Jan, f. 11/8 1845 i Rämshyttan, bosatt i Rämshyttan
Petter, f. 24/8 1847 i Rämshyttan, (Kajs Per Jams i Storslätten)
Stina Lisa, f. 22/9 1849 ibm, gift Eriksson, Hagalund i Stora Tuna
Sara Cajsa, f. 21/8 1852, gm Anders Hermansson i Rämshyttan

Anm. Jan Andersson var son till Anders Görsson, född 1784 i Rämshyttan och Lisa Jansdotter född 1785 i Morberg. Se sidan 36 ovan.

Kolaren, Stenkils

Anders Jansson, f. 11/9 1843 i Stormatsbyn, gift 16/10 1869, död 30/5 1932 i Storslätten.
Hustru: Sara Carlsdotter, f. 14/11 1869 i Storslätten, död 14/5 1831 i Storslätten.
Barn: Johanna Sophia, f. 23/11 1869 i Stormatsbyn
Sara Vilhelmina, f. 6/4 1871 i Storslätten, gift Eriksson, Hjärpbo i Stora Tuna
Anna Matilda, f. 28/1 1873 ibm, gm Carl Erik Jansson nedan
Karl Johan, f. 13/8 1878 ibm, till Borlänge
Anders Adolf, f. 12/6 1885 ibm, bosatt i Storslätten
Vilhelm Emanuel, f. 20/9 1895 ibm, bosatt i Storslätten

Arbetaren

Carl Erik Jansson, f. 10/8 1864 i Morberg, gift 16/12 1892, död 17/4 1937 i Rämshyttan.
Hustru: Anna Matilda Andersson, f. 28/1 1873 i Storslätten, död 27/11 1963 i Rämshyttan.
Barn: Tekla Matilda Sophia, f. 6/2 1893 i Sandstad, gift Danielsson, Digervåla
Karl Felix, f. 18/9 1899 ibm, till Idkerberget
Einar Mauritz, f. 29/7 1901 ibm, till Storslätten
Alma Ingeborg, f. 1/3 1904 ibm,
Klara Ottilia, f. 27/10 1906 ibm, gift Göransson, Rämshyttan

Borraren

Karl Leonard Falk, f. 1/2 1899 i Räfåla, gift 11/6 1927, död 29/5 1963 i Rämshyttan.
Hustru: Alma Ingeborg Karlsson, f. 18/3 1904 i Sandstad, död 28/7 1982 i Idkerberget.
Barn: Karl Helge, f. 23/10 1927 i Stormatsbyn, se nedan

Karl Helge Falk, f. 23/10 1927 i Stormatsbyn, gift 25/7 1953, död 27/9 1997 i Stormatsbyn.
Hustru: Sonja Elisabet Jansson, f. 28/10 1931 i Stormatsbyn, död 24/8 2004 i Stormatsbyn.
Barn: Karl Rune, f. 6/2 1955 i Stormatsbyn, till Falun
Ulla Kristina, f. 31/7 1959 ibm, gift Johansson, Idkerberget

Anm. Sonja Elisabet Jansson var dotter till Karl Johan Andersson och Julia Elisabet Vadén.

Per Erik Perssons.

Hemmansägare, 1/2 egendom.

Per Erik Persson, f. 7/4 1823 i Ludvika, gift 1848, död 23/6 1901 i Stormatsbyn.
Hustru: Maja Stina Jansdotter, f. 2/12 1825 i Ludvika, död 29/5 1895 i Stormatsbyn.
Barn: Maja Stina, f. 11/4 1847 i Ludvika, gm Per Johan Larsson nedan
Sara Lisa, f. 17/3 1851 ibm
Johanna Matilda, f. 18/7 1855 i Stormatsbyn
Johanna Josefina, f. 8/7 1859 ibm
Per Erik, f. 4/9 1866 ibm se nedan

Arbetaren

Per Johan Larsson, f. 3/5 1841 i Ludvika, gift 11/1 1868, Familjen utflyttad

Hustru: Maja Stina Persdotter, f. 11/4 1847 i Ludvika,

Barn: Johanna Maria, f. 16/9 1867 i Stormatsbyn, gift Persson, Klenshyttan
 Per Johan, f. 14/6 1868 ibm

Hemmansägaren

Per Erik Pettersson, f. 4/9 1866 i Stormatsbyn, gift 22/11 1889, död 20/5 1895 i Stormatsbyn.

Hustru: Emma Kristina Pettersson, f. 1/2 1864 i Storslätten, omgift till Lillmatsbyn.

Barn: Paul Teodor, f. 21/6 1890 i Stormatsbyn, se nedan
 Edvard Valfrid, f. 12/10 1891 ibm, död ogift 13/3 1919
 Alida Eugenia, f. 9/4 1895 ibm, död 3/8 samma år
 Helga Alida, f. 19/5 1900 ibm, (hennes), gm Alex Petersson, se nedan

Hemmansägaren

Paul Teodor Pettersson, f. 21/6 1890 i Stormatsbyn, gift 7/12 1912, död 5/7 1967.

Hustru: Anna Alida Göransson, f. 26/1 1887 i Rämshyttan, död 12/4 1968 i Stormatsbyn

Barn: Anna Elisabet, f. 9/1 1912 i Stormatsbyn, gm Alfred Emanuel Jakobsson
 Märta Elisabet, f. 14/2 1921 ibm, gm Karl Reinhold Jakobsson

Anm. Beträffande Jakobssons, se under Morberg, sidan 44 ovan.

Stationskarlen

Anders Alex Pettersson, f. 25/1 1895 i Hjulsjö, Närke, gift 19/4 1919,

Hustru: Helga Alida Pettersson, f. 19/5 1900 i Stormatsbyn,

Barn: Tore Alexis Sannehag, f. 27/11 1918 i Stora Tuna, till Borlänge
 Torborg Elisabet, f. 2/5 1920 ibm, gift Irot, Ånge
 Åke Valter Sannehag, f. 7/9 1925 i Stormatsbyn, till Håksberg

Anm. Familjen inflyttad från Stora Tuna den 8/1 1921. Utflyttad till Ludvika den 23/2 1930.
Alex Pettersson avliden den 22/4 1977 i Österbo och hans änka den 24/3 1987 i Idkerberget.

Lillmatsbyn.

Bergsmannen

Lars Andersson, f. 9/2 1679 i Brunsvik, gift 1/1 1713, död 16/8 1736 i Lillmatsbyn.

Hustru: Anna Mattsdotter, f. 12/8 1674 i Stormatsbyn, död 1752 i Lillmatsbyn.

Barn: Margareta, f. 20/7 1714 i Lillmatsbyn, gm Lars Andersson nedan

Anm. Lars Andersson var son till Anders Larsson, född 1633 i Brunsvik, och dennes hustru Malin Eriksdotter, f. 1656 i Räms Örnäs. Den sistnämnda var i sin tur dotter till den första nybyggaren i Räms Örnäs Erik Olofsson, se sidan 31 ovan. Anna Mattsdotter var dotter till den förste nybyggaren i Stormatsbyn, Mats Persson, se sidan 54 ovan.

Bergsmannen

Lars Andersson, f. 10/9 1704 i Hällsjön, gift 7/10 1733, död 1767 i Lillmatsbyn'

Hustru: Margareta Larsdotter, f. 20/9 1714 i Lillmatsbyn, död 1752 i Lillmatsbyn.

Hustru 2: Karin Ersdotter, f. 1700 i Nyhyttan, Söderbärke, gift ca 1755, död 9/6 1770.

Barn: Lars, f. 7/12 1735 i Lillmatsbyn, tidigt död
 Kerstin, f. 9/12 1737 ibm
 Anna, f. /8 1740 ibm gm Mats Olsson nedan
 Catharina, f. 5/1 1743 ibm
 Anders, f. 1/2 1746 ibm död 1750
 Margareta, f. 7/5 1748 ibm död 1751
 Lars, f. 1/3 1750 ibm död 1752

Bergsmannen

Mats Olsson Fix, f. 1736 i Krabbsjön, gift 29/9 1761, död 20/1 1766 i Lillmatsbyn.

Hustru: Anna Andersdotter, f. /8 1740 i Lillmatsbyn, omgift nedan

Barn: Maria, f. 31/5 1764 i Lillmatsbyn, gift 1790

Anm. Mats Olofsson var son till Olof Matsson Fix, född 1707 i Morberg, och dennes hustru Maria Davidsdotter. Mats Olsson kan eventuellt ha gett upphov till bynamnet Lillmatsbyn

Brusksläkten.

Bergsmannen

Petter Persson Brusk, f. 1738 i Norrbärke, gift 1767, död 23/10 1816 i Lillmatsbyn.

Hustru: Anna Andersdotter, f. /8 1740 i Lillmatsbyn, gift 1761 och 1767, död 22/4 1811.

Barn: Catharina, f. 8/3 1768 i Lillmatsbyn

Stina, f. 8/3 1772 ibm

Greta, f. 1774 ibm död 16/8 1775

Margta, f. 1776 ibm

Petter, f. 23/6 1781 ibm, se nedan

Anna, f. 4/12 1782 ibm

Sara, f. 16/6 1783 ibm

Hemmansbrukaren

Petter Persson Brusk, f. 23/6 1781 i Lillmatsbyn, gift 18/12 1804, död 16/3 1845.

Hustru: Stina Andersdotter, f. /9 1774 i Grängesberg, död 27/3 184 i Lillmatsbyn.

Barn: Petter, f. 30/9 1805 i Lillmatsbyn, död 15/3 1810

Anders, f. /7 1809 ibm, död 1810

Petter, f. 9/3 1811 ibm, se nedan

Maria Lisa, f. 10/10 1814 ibm, gm Per Erik Persson nedan, se Sandström

Hemmansägaren

Petter Persson Brusk, f. 9/3 1811 i Lillmatsbyn, gift 8/3 1837, död 25/1 1890 i Lillmatsbyn.

Hustru: Stina Andersdotter, f. 2/10 1814 i Stångmyrberget, död 20/11 1890 i Lillmatsbyn.

Barn: Maja Stina, f. 20/8 1838 ibm gm Erik Hindriksson nedan

Johanna, f. 18/2 1842 ibm, död 23/11 1849

Sophia, f. 16/10 1845 ibm, död 18/4 1846

Petter, f. 17/6 1848 ibm, död 15/7 1849

Johanna Sophia, f. 25/8 1854 ibm, gm Olaus Andersson nedan

Gruvarbetaren

Erik Hindriksson, f. 14/2 1834 i Ljusnarsberg, gift 20/7 1860,

Hustru: Maja Stina Persdotter, f. 20/8 1838 i Lillmatsbyn,

Barn: Emma Christina, f. 18/4 1861 i Lillmatsbyn

Johanna Matilda, f. 3/5 1863 ibm

Jan Erik, f. 8/3 1868 ibm

Anm. Familjen utflyttad till Kolviken i Norrbärke om kring år 1870.

Olaussons.

Hemmansägaren

Olaus Andersson, f. 10/8 1848 i Rye, Dalsland, gift 31/12 1875, död 10/1 1929 i Persbo.

Hustru: Johanna Sophia Persdotter, f. 25/8 1854 i Lillmatsbyn, död 13/9 1910 i Lillmatsbyn.

Barn: Johan Albert, f. 30/6 1876 i Lillmatsbyn, död 6/1 1881
Hanna Albertina, f. 14/2 1879 ibm, död 13/12 1882
Karl Johan Albert, f. 26/12 1882 ibm, död 6/8 1888
Gustaf Arvid, f. 16/12 1885 ibm, se nedan
Ernst Vilhelm, f. 30/12 1888 ibm
Johan Vilhelm, f. 21/8 1891 ibm
Ester Lydia, f. 2/5 1894 ibm, gift Andersson, Gustafs
Signe Leontina, f. 19/11 1899 ibm, gift Vikman, Ludvika

Gruvarbetaren

Gustaf Arvid Olausson, f. 16/12 1885 i Lillmatsbyn, gift 12/9 1908,

Hustru: Bernardina Sophia Lundgren, f. 8/1 1886 i Morberg,

Barn: Gustaf Sigurd, f. 21/2 1909 i Grängesberg, till Stockholm

Anm. Familjen utflyttad till Ludvika den 5/9 1918. Bernardina Sophia Olausson var dotter till Anders Gustaf Andersson och Lisa Sophia Hermansdotter i Morberg. Gustaf Arvid Olausson avliden i Håksberg den 25/10 1918 och hans änka den 7/1 1976 i Granliden, Grängesberg.

Sandström – Sundin.

Hemmansägaren, senare inhyses dagkarlen

Per Erik Persson, f. 30/12 1817 i Morberg, gift 14/1 1843, död 18/1 1868 i Lillmatsbyn.

Hustru: Maja Lisa Persdotter, f. 10/10 1814 i Lillmatsbyn, död 22/12 1915 i Pärby.

Barn: Sara Cajsa, f. 21/3 1842 i Lillmatsbyn, gm Carl Carlsson nedan
Jan Erik, f. 30/12 1843 ibm, se nedan
Per Johan, f. 20/9 1846 ibm, död 19/7 1847
Anna Maja, f. 3/6 1848 ibm, gift Jansson, Gräsberg
Per Johan, f. 7/2 1851 ibm, till Gräsberg
Lisa Sophia, f. 10/8 1854 ibm, död 7/11 1871
Susanna, f. 29/5 1857 ibm, död 29/12 1865
Carl Ludvig, f. 30/6 1860 ibm, död 17/3 1861

Anm. Per Erik Persson anges vara son till Erik Larssons dotter Stina Ersdotter i Morberg. Maja Lisa Persdotter var dotter till Petter Persson Bruska, se sidan 62 ovan. Per Erik Perssons säljer sin egendom någon gång på 1850-talet, sannolikt till Gustaf Fredrik Sandberg, se under Sandbergs nedan.

Drängen

Carl Carlsson, f. 27/1 1830 i Ljusnarsberg, gift 7/1 1865, död 10/3 1871 i Lillmatsbyn.

Hustru: Sara Cajsa Persdotter, f. 21/2 1842 i Lillmatsbyn, omgift nedan.

Barn: Catharina Erika, f. 15/3 1866 i Lillmatsbyn, död 30/4 1867
Carl Erik, f. 3/7 1869 ibm
Per Johan, f. 11/8 1871 ibm

Arbetaren

Anders Magnus Johansson, f. 25/7 1844 i Älvsborgs län, gift 27/6 1875, död 29/1 1886.

Hustru: Sara Cajsa Persdotter, f. 21/2 1842 i Lillmatsbyn, gift 1865, 1875, död 15/12 1905.

Barn: Maria Carolina, f. 29/3 1875 i Lillmatsbyn, död 27/8 1876
Anders Vilhelm, f. 22/7 1876 ibm, död 19/11 1876
Johan Vilhelm, f. 22/7 1881 ibm

Kolaren

Jan Erik Persson Sandström, f. 30/12 1843 i Lillmatsbyn, gift 30/12 1871,

Hustru: Anna Stina Andersdotter, f. 9/1 1849 i Räms Örnäs.

Barn: Johan August, f. 3/9 1872 i Morberg, död 16/6 1873

Johan August, f. 19/3 1874 ibm, tvilling, se nedan

Sara Stina, f. 19/3 1874 ibm tvilling

Karl Alfred, f. 22/9 1876 ibm död 24/10 1878

Hilda Karolina, f. 31/7 1879 ibm gift Eriksson, Silvberg

Karl Albert, f. 7/6 1882 ibm till Sandviken, Gästrikland

Olga Maria, f. 22/10 1887 ibm, gm nämndeman Per Johan Jansson

Elis Gunnar, f. 17/6 1894 i Räms Örnäs, till Morberg

Anm. Anna Stina Andersdotter var dotter till arrendatorn i Jeriko Anders Andersson och dennes hustru Stina Andersdotter. Familjen Sandström utflyttad till Räms Örnäs den 10/11 1893. Flyttat till Morberg år 1914. Jan Erik Sandström avliden den 19/3 1928 och hustrun den 11/8 1920, båda i Morberg.

Hemmansägaren

Johan August Sandström, f. 19/3 1874 i Morberg, gift 25/3 1819, död 22/6 1956.

Hustru: Alma Alida Andersson, f. 11/5 1886 i Storslätten, död 3/1 1858.

Barn: Anna Elisabet, f. 27/11 1920 i Morberg, gm Johan Emil Sandin nedan

Johan Emil Sundin, f. 29/4 1916 i Botnäset, gift 29/11 1952, död 27/4 1994-

Hustru: Anna Elisabet Sandström, f. 27/11 1920 i Morberg,

Barn: Gunhild Margareta, f. 30/9 1952 i Morberg, till Ludvika

Sandbergs.

Hemmansägaren

Gustaf Fredrik Sandberg, f. 26/12 1820 i Persbo, gift 17/8 1845, död 7/5 1890 i Lillmatsbyn.

Hustru: Sophia Jansdotter, f. 3/1 1817 i Persbo, död 17/12 1904 i Lillmatsbyn.

Barn: Margareta, f. 25/12 1845 i Ludvika

Sophia, f. 12/5 1847 ibm, gm Anders Broström, se nedan

Anders, f. 30/4 1849 ibm, död 20/11 1868

Leontina, f. 15/3 1851 ibm, död 21/12 1856

Anm. Familjen inflyttad från Ludvika år 1854. Sandström synes ha inhandlat Per Erik Perssons egendom, se sidan 63 ovan. Sophia Sandberg först gift med Anders Broström, avliden 1871, därefter med Anders Pettersson nedan.

Hemmansägaren

Ander Pettersson, f. 24/9 1844 i Seglora, Älvsborg, gift 19/6 1875, död 10/4 1928.

Hustru: Sophia Sandberg, f. 12/5 1847 i Ludvika, gift 1869, 1875, död 16/10 1930.

Barn: Carl August, f. 28/7 1876 i Lillmatsbyn se nedan

Alma Leontina, f. 4/1 1876 ibm gm Fredrik August Andersson nedan

Johan Axel, f. 26/9 1877 ibm se nedan

Johan Alfred, f. 31/3 1879 ibm

Frida Charlotta, f. 22/9 1881 ibm, död ogift 2/10 1905

Gustaf Vilhelm, f. 12/8 1883 ibm se nedan

Erik Emanuel, f. 24/1 1886 ibm till Amerika 3/4 1905

Elin Sophia, f. 5/10 1888 ibm, gift Jansson, Myrbacka i Dala Järna

Anna Leontina, f. 11/10 1890 ibm gm Karl Adolf Andersson nedan

Anm. Familjen utflyttad till Morberg den 24/11 1892

Arrendatorn, senare hemmansägaren.

Carl August Pettersson, f. 28/7 1876 i Lillmatsbyn, gift 21/5 1899, död 9/2 1954.

Hustru: Matilda Eriksson, f. 14/2 1877 i Stora Tuna, död 22/6 1950.

Barn: Anni Matilda, f. 12/10 i Stora Tuna
Märta Elisabet, f. 21/2 1902 ibm, gift Persson, Rämshyttan
Hildur Otilia, f. 26/12 1904 ibm, gift Setterlund, Falun

Anm. Familjen inflyttad från Stora Tuna den 31/12 1910. Karl August Pettersson synes ha förvärvat ett hemman i Morberg.

Gruvarbetaren

Johan Axel Pettersson, f. 26/9 1877 i Lillmatsbyn, gift 4/6 1904,

Hustru: Alma Teresia Nordmark, f. 8/11 1883 i Färnebo, Värmland,

Barn: Johan Petter, f. 25/7 1904 i Morberg
Edit Sophia, f. 28/6 1906 i Norrbärke

Anm. Familjen utflyttad till Norrbärke den 16/11 1906. Johan Axel Petersson avliden den 12/11 1950 och hans änka den 27/12 1955, båda då skrivna i Ludvika.

Gruvarbetaren

Gustaf Vilhelm Pettersson, f. 12/8 1883 i Lillmatsbyn, gift 31/12 1906,

Hustru: Maria Albertina Karlsson, f. 7/4 1884 i Dalkarsberg,

Barn: Valborg Maria Vilhelmina, f. 22/10 1906 i Norrbärke, gift Fransson, Ludvika
Gunnar Vilhelm Allan, f. 25/6 1908 i Ludvika, till Karlskoga
Gustaf Egund Emanuel, f. 5/9 1910 i Grängesberg, till Stöllet
Bror Evert Folke, f. 9/11 1912 ibm till Sundbyberg

Anm. Familjen inflyttad från Grängesberg till Morberg den 29/12 1913. Utflyttad till Norrbärke den 17/12 1914.

Gruvarbetaren

Karl Adolf Andersson, f. 14/6 1886 i Linde, gift 9/3 1912,

Hustru: Anna Leontina Pettersson, f. 11/10 1890 i Lillmatsbyn,

Barn: Frida Charlotta, f. 26/6 1912 i Morberg, gift Petterson, Idkerberget
Gunhild Ingeborg, f. 21/7 1914 i Stora Tuna, gift Moen, Nora
Karl Gunnar, f. 26/10 1916 i Lillmatsbyn, till Idkerberget

Anm. Familjen utflyttad till Stora Tuna den 13/12 1917. Karl Adolf Andersson avliden den 17/6 1949 och hans änka den 31/10 1977, båda i Idkerberget.

Arbetaren

Fredrik August Andersson, f. 22/2 1869 i Stora Tuna, gift 31/12 1892, död 12/4 1943.

Hustru: Alma Leontina Andersson, f. 4/1 1876 i Lillmatsbyn, död 14/4 1900

Hustru 2: Emma Kristina Pettersson, f. 1/2 1864 i Storslätten, gift 7/6 1902, död 29/9 1907.

Barn: Elis Bernhard, f. 19/4 1893 i Lillmatsbyn, se nedan
Karl Mauritz, f. 13/3 1895 ibm, till Tuna Hästberg
Lambert Emanuel, f. 10/2 1896 ibm, se nedan
Klas Vilhelm, f. 18/3 1899 ibm, död ogift 25/11 1939

2:a giftet: Karl Fridolf, f. 22/5 1804 ibm, se nedan
Elin Sofia, f. 14/3 1908 ibm, död ogift 25/1 1908

Anm. Fredrik August Anderssons andra hustru Emma Kristina Pettersson var änka efter Per Erik Pettersson i Stormatsbyn, död 1895. Se sidan 61 ovan. Fredrik August Jansson var son till Anders Jansson i Räms Örnäs, född 1847 i Rämshyttan, och Lisa Andersdotter, född 1843 i Stora Tuna.

Arrendatorn

Elis Bernhard Andersson, f. 19/4 1893 i Lillmatsbyn, gift 15/10 1921,

Hustru: Johanna Karolina Ezelius, f. 12/4 1894 i Lima,

Barn: Karin Gudrun Hildegard, f. 2/3 1922 i Stora Tuna, gm Gösta Söderholm, Grbrg.
Ingvar Kjell, f. 11/3 1923 i Lima, till Sollentuna
Dagny Louide, f. 29/6 1924 ibm, gift Eriksson, Smedjebacken

Anm. Familjen inflyttad från Räms Örnäs till Morberg den 13/9 1930. Utflyttad till Norrbärke den 14/2 1939. Elis Andersson avliden i Munkbo den 3/8 1969 och hans hustru den 15/1 1954 i Risingsbo.

Hemmansägaren senare arrendatorn

Karl Fridolf Andersson, f. 22/5 1904 i Lillmatsbyn, gift 26/7 1924,

Hustru: Elsa Viktoria Karlsson, f. 24/9 1901 i Östanbjörka,,

Barn: Per Olof Fridolfsson, f. 7/5 1924 i Lillmatsbyn, till Borlänge
Rut Gerd Maj-Britt, f. 2/6 1926 ibm, gift Sannehag, Håksberg
Gunnel Anna-Lisa, f. 31/7 1927 ibm, gift Olofsson Trollhättan
Rosa Gunborg Elisabet, f. 24/5 1930 ibm, gift Henriksson, Arboga
Elsa Barbro Kristina, f. 13/1 1935 i Bredberget, gift Hummel, Borlänge

Anm. Elsa Viktoria Karlsson var dotter till Sandback Karl August Andersson och Ida Karolina Jansson. Familjen utflyttad till Bredberget år 1934, därefter till Morberg år 1940 Och slutligen till Stora Tuna. Fridolf Andersson avliden i Borlänge den 3/5 1999 och hans hustru den 19/2 1973, även hon i Borlänge.

Borraren

Lambert Emanuel Andersson, f. 10/2 1896 i Lillmatsbyn, gift 12/12 1936, död 15/2 1969.

Hustru: Irene Elisabet Hellström, f. 24/11 1910 i Nyhammar, död 1/7 1979 i Lillmatsbyn.

Barn: Karin Ingeborg, f. 14/5 1935 i Lillmatsbyn, se nedan
Lars Gunnar Emanuel, f. 4/5 1938 ibm, till Räms Örnäs

Erik Bertil Eriksson, f. 20/9 1931 i Hällefors, gift 29/11 1952,

Hustru: Karin Ingeborg Andersson, f. 14/3 1935 i Lillmatsbyn, död 11/6 1985.

Barn: Karin Vera Irene, f. 12/10 1952 i Lillmatsbyn, se nedan
Erik Benny, f. 30/6 1965 i Ludvika

Hans Olof Ek, f. 17/8 1946 i Ludvika, gift 15/8 1981,

Hustru: Karin Vera Irene Eriksson, f. 12/10 1952 i Lillmatsbyn,

Barn: Lina Karin, f. 11/4 1979
Mona Linnéa, f. 12/8 1981

Nämndemans.

Arbetaren, Skär

Jan Persson, f. 11/6 1823 i Ludvika, gift 1848, död 25/7 1976 i Lillmatsbyn.

Hustru: Stina Maja Ersdotter, f. 27/10 1823 i Norrbärke, död 3/10 1913 i Lillmatsbyn.

Barn: Sara Stina, f. 11/11 1849 i Norrbärke, gift Jakobsson, Norrbärke
Johanna Fredrika, f. 25/3 1851 ibm
Maria Leontina, f. 21/7 1853 ibm, gift Jansson, Fiskarbo, Norrbärke
Per Johan, f. 8/11 1855 ibm, se nedan
Lovisa Matilda, f. 3/2 1858 ibm, död 9/9 1864
Maja Lisa, f. 6/5 1860 ibm
Carolina Sophia, f. 6/6 1863 ibm, död 8/6 1884
Carl Robert, f. 7/6 1868 i Lillmatsbyn

Nämndemannen och hemmansägaren

Per Johan Jansson f. 8/11 1855 i Norrbärke, gift 28/7 1877, död 6/4 1937 i Morberg.

Hustru: Sara Stina Andersdotter, f. 19/9 1851 i Morberg, död 21/12 1913 i Lillmatsbyn.

Hustru Olga Maria Sandström, f. 22/10 1887 i Morberg, gift 3/6 1917, död 14/3 1953.

Barn: Johan Vilhelm, f. 29/6 1878 Lillmatsbyn
Anna Eugenia, f. 10/2 1880 ibm, död ogift 22/1 1902
Johan Albert, f. 31/1 1881 i Morberg, död ogift 11/8 1905
Maria Vilhelmina, f. 11/11 1882 ibm, död 11/8 1905
Elin Kristina, f. 29/2 1885 ibm, gift Johansson, Norr Västansjö
Anna Elisabet, f. 26/2 1887 ibm, död ogift 8/4 1911
Hilda Viktoria, f. 4/7 1889 ibm, gift Backe, Lidingö
Karl Gottfrid, f. 22/7 1891 ibm, död ogift 17/11 1964 i Stockholm
Emil Valfrid Mogard, f. 11/10 1894 ibm, till Stockholm

2:a giftet: Olga Kristina, f. 19/5 1918 ibm, gm Tage Alfredsson nedan
Johan Hilding Mogard, f. 21/2 1922 ibm
Bror Robert Mogard, f. 24/6 1923 ibm, till Stockholm
Ulla Maria, f. 13/12 1929 ibm

Anm. Familjen inflyttad till Morberg år 1880. Sara Stina Andersdotter var dotter till Skräddar Anders Andersson och Anna Greta Andersdotter, se sid. 26 ovan. Av allt att döma bosatte sig Per Johan Andersson på svärfaderns gård. Hans andra hustru Olga Maria Sandström var dotter till Karl Erik Sandström och Anna Stina Andersdotter, sid.64 ovan. Per Johan Andersson var en i bygden välkänd person. Utöver sysslan som nämndeman hade han flera förtroendeuppdrag, bl.a. häradsdomare, ledamot av kommunalnämnden, fattigvårdsnämnden, vägstyrelsen och skolrådet.

Konstruktör

Tage Alfredsson, f. 11/2 1918 i Ludvika, gift 15/6 1946, död 26/12 1981 i Morberg.

Hustru: Olga Kristina Persson, f. 19/5 1918 i Morberg, död 10/6 2001 i Morberg.

Barn: Per Stefan, f. 26/9 1947 i Morberg, till Avesta
Karin Maria, f. 19/3 1952 ibm, gift Hallkvist, Krokomböle i Jämtland
Björn Tage Mogard, f. 16/3 1956 ibm, till Falun

Familjer som tillfälligt vistats i Stormatsbyn – Lillmatsbyn

Hemmansägaren av ½ egendom.

Jan Andersson, f. 14/2 1820 i Grangärde, gift 1847.

Hustru: Maja Stina Ersdotter, f. 28/4 1824 i Ludvika,

Barn: Jan Petter, f. 16/8 1852 i Norrbärke, död 1856
Anders Erik, f. 28/12 1854 i Stormatsbyn, död 11/5 1855
Albertina, f. 20/12 1855 ibm
Carl Erik, f. 25/8 1858 ibm
Johanna, f. 21/7 1861 ibm

Anm. Familjen utflyttad till Persbo år 1863. Jan Andersson avliden den 20/11 1907 och hans änka den 17/3 1913, båda i Persbo.

Kommissionären

Jan Petter Jansson Dalbaum, f. 8/9 1844 i Hyttriset, gift 9/9 1866, död 29/9 1909 i Sångberget

Hustru: Småskollärarynnan Carolina Erika Sörbom, f. 28/8 1832 i Munktorp, död 9/5 1909.

Barn: Carolina Maria, f. 11/3 1858 i Munktorp (hennes)
Carl William, f. 6/2 1870 i Stormatsbyn
Anna Brita Cecilia, f. 15/11 1873 ibm

Kolaren

Per Gustaf Andersson, f. 23/2 1845 i Ludvika, gift 23/2 1845, död 15/7 1891 i Stormatsbyn.

Hustru: Johanna Jansson, f. 29/3 1848 i Norgärde, död 22/11 1919 i Sandviken.

Barn: Charlotta, f. 21/3 1880 i Norgärde, gift Jakobsson, Sunnansjö

Lina, f. 19/3 1882 ibm

Johan Örth, f. 11/5 1888 ibm, död ogift 7/4 1926 i Hörken

Emma Kristina, f. 5/12 1889 ibm, gift Östlund, Falun

Anm. Familjen inflyttad från Norgärde vid Sunnansjö år 1894.

Torpägaren

Johan Eriksson, f. 14/6 1860 i Norrbärke, änklings 3/4 1906, död 8/5 1940.

Hushållerskan Kristina Eufrosyne Lund, f. 9/10 1887 i Torsåker,

Barn: Gerda Elisabet, f. 24/9 1916 i Söderbärke, gift Israelsson, Ludvika

Karin Dorotea, f. 6/2 1921 i Stormatsbyn, död 19/10 2008 i Skarpnäck

Nils Teodor, f. 15/5 1922 ibm, död 21/5 1923

Nils Olof, f. 18/8 1923 ibm, till Ludvika

Signe Olivia, f. 27/1 1926 ibm, gift Nilsson, Norrtälje

Sven Gerhard, f. 14/3 1927 ibm, död ogift 1/7 1989 i Lingongården

Johan Gunnar, f. 9/1 1930, till Ludvika

Anm. Familjen inflyttad från Söderbärke den 20/12 1920

Skogsarbetaren

Gustaf Georg Dahlgren, f. 13/1 1881 i Lönnfallet, gift 16/7 1904,

Hustru: Johanna Bernardina Karlsson, f. 4/4 1885 i Norrbärke.

Barn: Gustaf Emil, f. 27/8 1904 i Norrbärke, död ogift 21/4 1991 i Ludvika

Elin Elisabet, f. 8/3 1908 ibm, gift Haglund, Ludvika

Erik Allan, f. 17/12 1912 i Stormatsbyn, död ogift 30/7 1968 i Ludvika

Karl Gunnar Emanuel, f. 23/12 1918 ibm, till Kristinehamn

Anm. Familjen inflyttad från Ludvika den 28/9 1912. Utflyttad till Norrbärke den 5/11 1921.

Gustaf Georg Dahlgren avliden i Sångberget, Stora Tuna, 25/3 1938. Hans änka död i Gräsberg den 21/9 1973.

Kolaren

Johan Löf, f. 24/12 1858 i Jeriko, gift 9/3 1884,

Hustru: Sara Matilda Carlsdotter, f. 16/8 1866 i Krabbsjön,

Barn: Emma Matilda, f. 22/7 1887 i Krabbsjön, död ogift 5/8 1912

Hilma Vilhelmina, f. 6/5 1890 i Ludvika, gift Backström, Ludvika

Elin Elisabet, f. 20/11 1892 i Hedemora, gift Ramkvist, Kyrkbyn

Albert, f. 21/3 1895 ibm, till Ludvika

Hanna Alida, f. 5/9 1897 i Silvberg, gift Vestberg, Falun

Karl Gunnar, f. 19/8 1900 i Ludvika, till Saxdalen

Erik Gustaf, f. 19/6 1903 ibm, till Ludvika

Anna, f. 2/12 1907 ibm tvilling, död 5/2 1912

Oskar, f. 22 1907 ibm tvilling, död 5/8 1912

Anm. Johan Löf, vilken uppges vara född i Jeriko, har inte påträffats i födelse- och dopboken för Grangärde. Familjen inflyttad från Krabbsjön till Stormatsbyn den 19/12 1914. Utflyttad till Ludvika den 8/8 1917. Johan Löf avliden den 9/7 1935 i Gräsberg och hans änka den 12/12 1952 i Ludvika.

Skogsarbetaren

Anders Hedlund, f. 27/9 1875 i Svärdsjö, gift 16/5 1914, död 7/9 1956 i Stormatsbyn.

Hustru: Anna Matilda Sundberg, f. 2 1891 i Svärdsjö, död 6/5 1954 u Stormatsbyn.

Barn: Syster Maria, f. 11/2 1908 i Hosjö, gm Sjul Helmer Jansson, Kilåsen
Anna Karolina, f. 13/2 1909 i Vika, gift Sundström, Ludvika
Edit Olivia, f. 30/7 1914 i Sundborn, gm August Laxén, Laxsjön
Karl Edvin, f. 26/12 1915 ibm, död 28/3 1936 i Långmyra
Ellen Ingegerd, f. 14/3 1921 i Silvberg, gm Sjul Einar Jansson, Långmyra
Elsa Linnéa, f. 8/5 1923 ibm, gift Karlsson, Ludvika
Elly Margareta, f. 25/12 1925 i Långmyra, gift Eriksson, Oxelösund
Sven Erik Gunnar f. 23/6 1930 ibm, till Stakheden
Eivor Matilda, f. 26/9 1933 ibm, gift Andersson, Rämshyttan

Anm. Anders Hedlund arrenderade en egendom i Långmyra fram till 1938 då familjen flyttade till Stora Tuna. Därifrån gick flytten till Stormatsbyn den 2/11 1939.

Gruvarbetaren

Karl Johan Andersson, f. 6/2 1888 i Norrbärke, gift 7/4 1917, död 30/1 1960.

Hustru: Julia Elisabet Vadén, f. 25/3 1894 i Västansjö, död 5/4 1950.

Barn: Svea Elisabet, f. 8/9 1917 i Roskänge, till Västerås
Sonja Elisabet, f. 28/10 1931 i Stormatsbyn, gm Karl Helge Falk, Stormatsbyn

Anm. Familjen inflyttad från Roskänge år 1923.

Jeriko.

Gården ägdes ursprungligen av brukspatronen Öberg i Västerås, men inropades år 1845 genom auktion av Anders Mattson i Bråfall i Norrbärke. Han bosatte sig aldrig i Jeriko utan förblev med sin familj boende i Bråfall. Hans änka flyttade dock sedermera till Jeriko, där även mågen blev bosatt. Gården var under flera år utarrenderad, men beboddes därefter under ett antal år av drängar och pigor, vilka skötte egendomen på Anders Mattssons vägnar. Se vidare under rubriken Anders Matts nedan.

Arrendatorer och arbetare under Jeriko.

Arrendatorn

Anders Persson, f. 1800 i Stora Tuna, gift ca 1830,

Hustru: Lisa Jansdotter, f. 1803 i Norrbärke,

Barn: Petter, f. 14/1 1833 i Morberg
Stina Lisa, f. 3/5 1835 ibm, gift Karlsson, Bommarsbo
Johanna, f. 31/3 1938 ibm
Gustava, f. 21/6 1840 ibm
Anders, f. 5/6 1842 i Jeriko

Familjen utflyttad till
Norrbärke år 1843.

Arrendatorn

Anders Vilhelm Lindberg, f. 1826 i Gunnilbo, gift 31/12 1852,

Hustru: Anna Görndotter, f. 14/12 1823 i Stora Tuna,

Inga barn förra i Jeriko.

Anm. Familjen inflyttad från Stora Tuna år 1852, Återflytt dit den 13/11 1853.

Arbetaren

Anders Gustaf Grankvist, f. 1/2 1858 i Storslätten, gift 23/12 1882,

Hustru: Johanna Andersdotter, f. 3/4 1863 i Jeriko,

Barn: Johan Rutger, f. 7/6 1893 i Jeriko, död ogift 28/5 1912 i Finnäset

Johanna Arvida, f. 22/3 1885 ibm

Albertina Charlotta, f. 26/11 887 i Morberg, gift Andersson, Finnäset

Karl Evald, f. 21/7 1890 ibm, till Ludvika

Anders Teodor, f. 21/12 1892 i Silvberg, död ogift 30/12 1964 i Ludvika

Anm. Familjen utflyttad till Silvberg den 15/11 1893. Sedermera till Ludvika. Anders Gustaf Grankvist avliden den 1/3 1933 och hans änka den 6/2 1944, båda boende i Våghalsen, Ludvika.

Arbetaren

Gustaf Adolf Johansson, f. 11/1 1875 i Nås, gift 12/8 1900,

Hustru: Anna Karolina Jansdotter, f. 12/11 1874 i Norrbärke,

Barn: Elin Karolina, f. 27/3 1901 i Jeriko, till Smedjebacken

Gustaf Arvid, f. 3/12 1902 ibm

Johan Albert, f. 1/2 1905 ibm, till Enviken

Anna Elisabet, f. 22/9 1907 ibm, gift Ståhl, Ankarsrum

Anm. Familjen utflyttad till Norrbärke den 1/11 1909. Gustaf Adolf Johansson avliden i Olofström, Blekinge, den 13/3 1942. Hustruns dödsdatum ej återfunnet i Sveriges dödbok

Anders Matts.

Hemmansägaren

Anders Mattsson, f. 1808 i Bråfall, Norrbärke, gift ca 1835, död 1882 i Bråfall.

Hustru: Sara Cajsa Andersdotter, f. 28/3 1813 i Stora Tuna, död

Barn: Christina Katrina, f. 19/8 1840 i Bråfall, se nedan

Anders, f. 1845 i Bråfall

Anm. Sara Cajsa Jansdotter inflyttad från Bråfall till Jeriko den 30/12 1894.

Hemmansägaren

Jakob Henning Jansson, f. 9/9 1834 i Norrbärke, gift 3/7 1866, död 10/12 1913 i Jeriko.

Hustru: Christina Katrina Andersdotter, f. 19/8 1840 i Bråfall, död 22/12 1932 i Jeriko.

Barn: Anna Christina, f. 24/5 1872 i Ludvika, se nedan

Anm. Familjen inflyttad från Ludvika till Jeriko den 5/12 1894.

Hemmansägaren

Anders August Jansson, f. 19/11 1875 i Säfsnäs, gift 1/4 1897, död 3/9 1959 i Jeriko.

Hustru: Anna Christina Jakobsdotter, f. 24/5 1872 i Ludvika, död 18/7 1945 i Jeriko.

Barn: August Emil, f. 8/2 1899 i Jeriko, död ogift 3/3 1975

August Gottfrid, f. 7/1 1903 ibm, död ogift 1/9 1979

Anna Matilda, f. 22/12 1906 ibm, tvilling, död ogift 30/7 1978

Elin Kristina, f. 22/12 1906 ibm, tvilling, gift Granling, lärarinna i Morberg

August Gunnar, f. 30/1 1914 ibm, död ogift 20/8 1998.

Jerikomossen.

Namnet dyker upp första gången i husförhörslängden A1:16B, 1841-1851 (samtidigt med Jeriko). Egendomen tillhör då Skisshytte bruk och brukas av en arrendator. Platsen är sannolikt identisk med Nya Jeriko. Den förste arrendatorn här synes ha vari Anders Andersson från Morberget. Se nedan.

Arrendatorn

Anders Andersson, f. 27/2 1820 i Morberget, gift 1/10 1848, död 14/8 1896 i Jeriko.

Hustru: Stina Andersdotter, f. 3/6 1827 i Stora Tuna, död 11/4 1911 i Jeriko.

Barn:
Anna Stina, f. 9/1 1849 i Räms Örnäs, gift Sandström
Sara Christina, f. 30/3 1851 i Jeriko, gift Ersson, Skisskolningen
Carolina, f. 4/11 1853 ibm, gm N.R. Pettersson nedan
Anders, f. 3/5 1856 ibm, död 1872
Johan, f. 13/6 1859 ibm
Johanna, f. 3/4 1863 ibm gm, A.G. Grankvist

Anm. Anders Andersson var son till pigan Stina Andersdotter, född 7/1 1789 i Morberg, senare utflyttad till Norrbärke4. Hon var dotter till Anders Jansson och Anna Olsdotter i Morberg, se sid. 26 ovan.

Arbetaren

Niklas Reinhold Pettersson, f. 13/5 1851 i Linde, gift 31/12 1874,

Hustru: Carolina Andersdotter, f. 4/11 1853 i Jeriko,

Barn:
Anna Stina, f. 22/9 1874 i Jeriko, gift Johansson, Ludvika
Karl Albin, f. 17/3 1877 ibm, till Idkerberget
Hulda Akvelina, f. 13/10 1880 ibm död 16/12 1888
Eva Leontina, f. 24/12 1882

Anm. Familjen utflyttad till Stora Tuna år 1887. Niklas Reinhold Pettersson avliden den 24/8 1920 i Sångberget, Stora Tuna. Hans änka död den 11/3 2932, även hon i Sångberget.

Arrendatorn, skogsarbetaren

Johan Andersson, f. 13/6 1859 i Jeriko, gift 15/9 1883, död 14/5 1945 i Jeriko.

Hustru: Vilhelmina Adamsson, f. 5/5 1866 i Finnerödja, död 26/9 1933 i Jeriko.

Barn:
Karl Johan, f. 22/12 1883 i Jeriko, tidigt död
Hulda Vilhelmina, f. 12/6 1885 i Ludvika, gift Lindén, Tuna Hästberg
Alida Carolina, f. 21/4 1887 i Jeriko, gift Blom, Falun
Elin Josefina, f. 7/1 1890 ibm, gift Johansson, Borlänge
Hilma Christina, f. 5/4 1892 ibm, gift Hjort, Ludvika
Johan Emil, f. 8/12 1894 ibm, se nedan
Anders Gustaf Reinhold, f. 27/9 1897 ibm, till Borlänge
Anna Emilia, f. 26/3 1900 ibm, död ogift 5/10 1957 i Göteborg
Axel Gottfrid, f. 15/11 1902 ibm, till Älmhult
Klara Linnéa, f. 26/4 1906 ibm, gift Heimborg, Sollentuna
Erik Holmfrid, f. 5/4 1909 ibm, död ogift 22/8 1938

Gruvarbetaren, borrharen

Johan Emil Jansson, f. 8/12 1994 i Jerikomossen, g. 20/8 1922, död 27/11 1953 i Skisshyttan.

Hustru: Matilda Eriksson, f. 25/3 1896 i Torsång. Död 24/11 1953 i Skisshyttan.

Barn:
Erik Gunnar, f. 20/8 1918 i Torsång, till Sundbyberg
Emil Ragnar, f. 10/7 1922 ibm, till Grängesberg

Anm. Familjen inflyttad från Räfåla år 1934.

Österbo.

Gårdarna är belägna vid den allra östligaste delen av sjön Rämen och ingår numera i centralorten Rämshyttan. Österbo kom från början att tillhöra Morberg eftersom Rämshyttan ursprungligen låg ett par kilometer längre i nordväst på den plats som numera benämns Rämshytte Bruk. Österbo är sannolikt utbyggt från Morberg.

Kolaren

Jan Petter Andersson, f. 1819 i Norrbärke, gift 1840,

Familjen utflyttad till
Rämsbyn år 1857.

Hustru: Sara Jansdotter, f. 12719 1807 i Norrbärke,

Barn: Anders, f. 14/9 1841 i Norrbärke, till Rämsbyn
Per Herman, f. 29/2 1844 ibm, död 12/11 1856
Sara Stina, f. 28/5 1847 i Storslätten
Johan, f. 16/12 1851 ibm, se nedan

Hemmansägaren

Johan Jansson, f. 16/12 1851 i Storslätten, gift 26/12 1875, död 4/6 1935 i Österbo.

Hustru: Anna Lisa Andersdotter, f. 16/6 1856 i Rämshyttan, död 8/9 1937 i Österbo.

Barn: Anna Sophia, f. 19/4 1879 i Rämsbyn, gift Dalin nedan

Emma Matilda, f. 20/1 1886 ibm, gm Karl Erik Jansson, Rämshyttan

Johanna Sophia, f. 15/5 1889 ibm, gift Granling nedan

Anm. Familjen inflyttad från Rämsbyn den 13/2 1894.

Arbetaren

Karl Erik Dalin, f. 29/1 1876 i Norrbärke, gift 15/12 1899, död 28/12 1909 i Kvarnsveden.

Hustru: Anna Sophia Jansson, f. 19/4 1879 i Rämsbyn, död 23/5 1938 i Morberg.

Barn: Erik Helmer, f. 25/3 1900 i Amsberg, se nedan
Rut Ingegerd, f. 24/10 1908 ibm, gift Granling
Sven Emil, f. 14/5 1911 i Stora Tuna, (hennes)

Anrikningsarbetaren

Sven Emil Dalin, f. 14/5 1911 i Stora Tuna, gift 7/4 1934, död 16/4 1955 i Stora Tuna.

Hustru: Elsa Emilia Brolin, f. 20/6 1908 i Morberg,

Barn: Sven Olof, f. 10/5 1934 i Österbo, till Ludvika

Anm. Familjen till Stora Tuna den 3/12 1934. Sven Emil Dalin avliden den 16/4 1955. Hans änka omgift Granling. Hon avled den 27/1 1987 i Bockmossen.

Ortdrivare

Gustaf Einar Granling, f. 3/12 1895 i Ludvika, gift 16/5 1936, död 3/1 1966 i Rämshyttan.

Hustru: Johanna Sophia Jansson, f. 15/5 1889 i Rämsbyn, död 13/10 1975 i Rämshyttan.

Barn:

Gruvarbetare

Erik Helmer Dalin, f. 25/3 1900 i Amsberg, gift 3/12 1942. Död 21/5 1959 i Rämshyttan.

Hustru: Hilda Elsa Viktoria Björkman, f. 31/12 1893 i Östergötland, död 9/6 1978.

Barn:

Stormatsbyn.

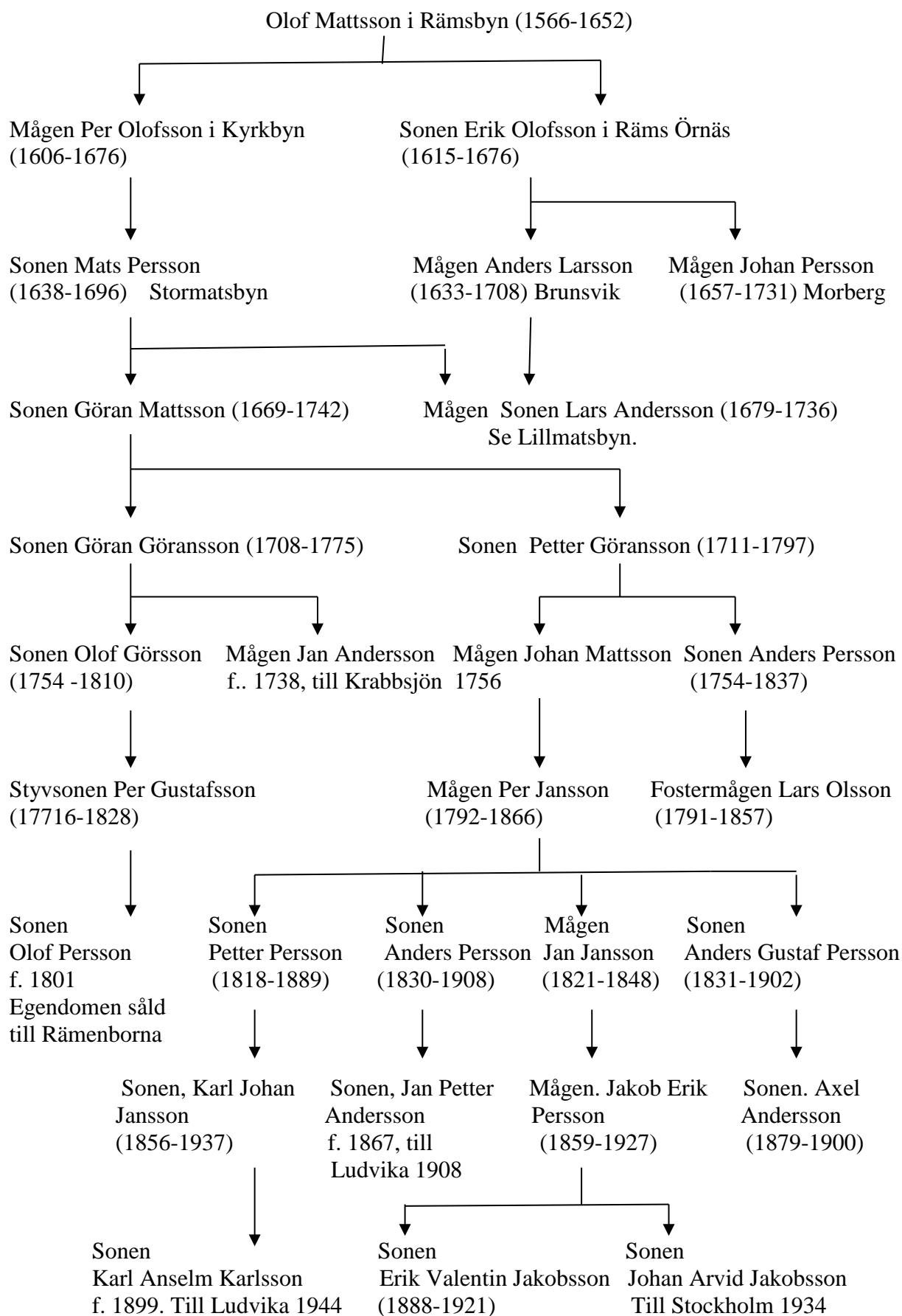

Lillmatsbyn.

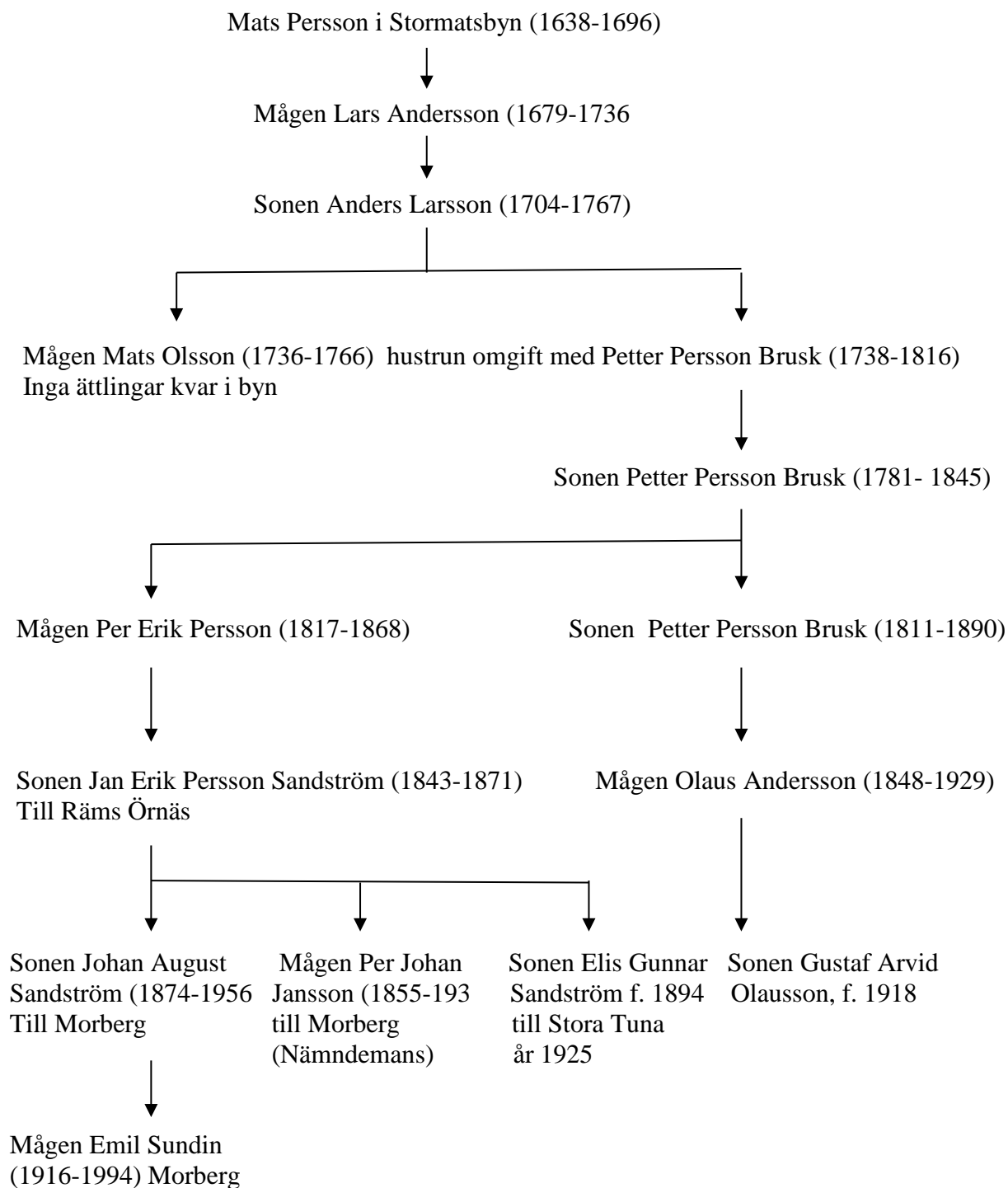

Anm. Per Erik Perssons (född 1817) sålde sin gendom på 1850-talet, sannolikt till Gustaf Fredrik Sandberg, se Sandbergs nedan.

Lillmatsbyn. Sandbergs.

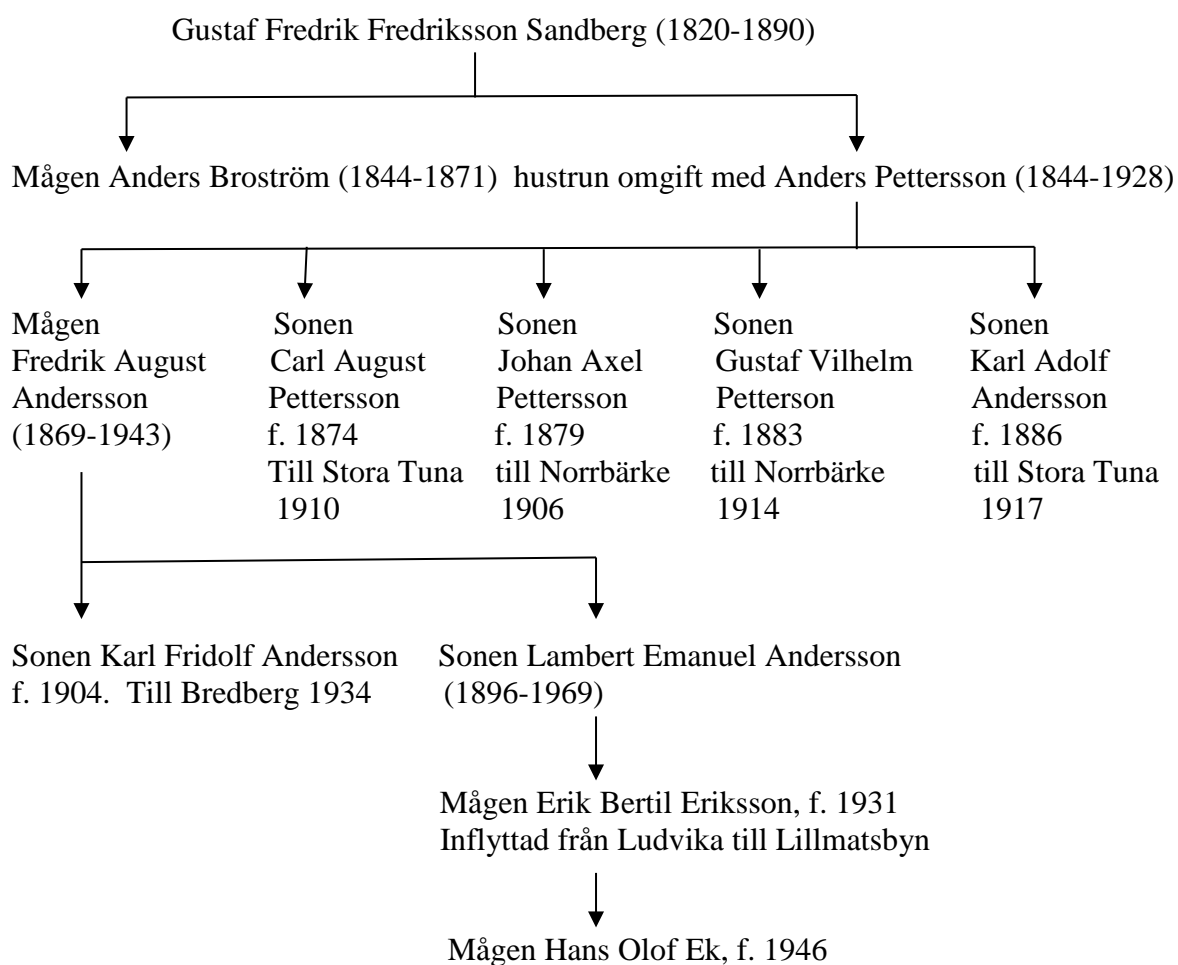

Jakobssons. Stormatsbyn.

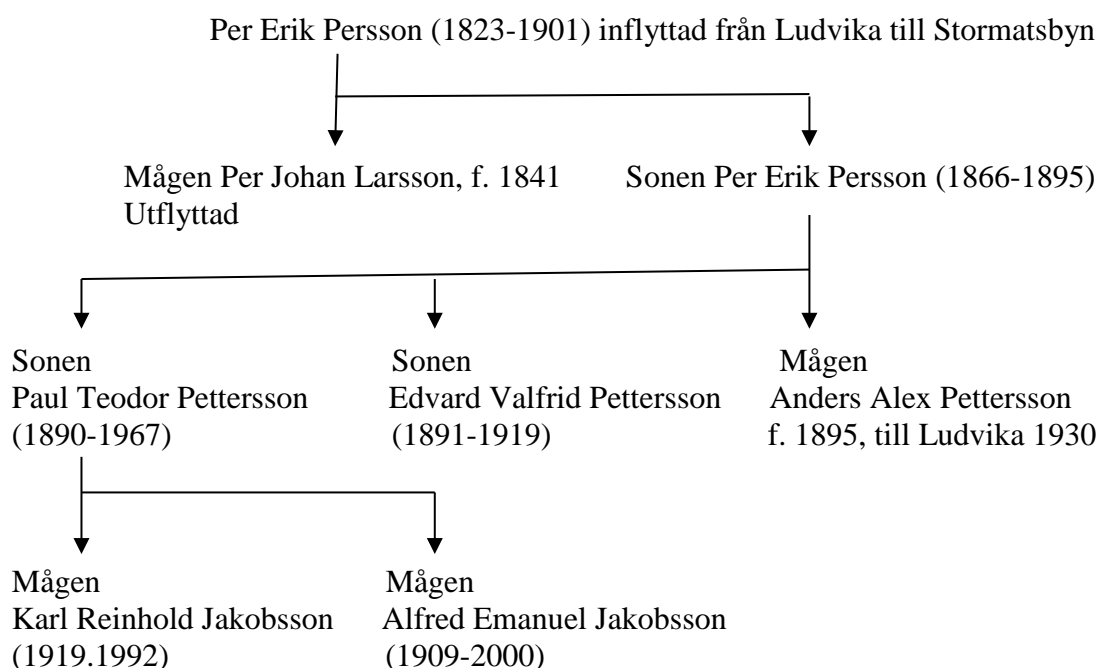



Området söder om sjön Rämnen. Generalstabens karta. Uppmätt 1907 – 1912.
 Utgiven 1912. Kopierad och uppförstorad av Kjell Vadfors 2015.



Topografiska kartan över Sverige. Fältkarta 12F. Ludvika nordväst.
 Daterad juni 1975. Kopierad och uppförstorad av Kjell Vadfors 2015-

,

